

สรุปรายงานการพัฒนาข้าราชการการฝึกอบรมการพัฒนาทางไกลด้วยระบบการฝึกอบรม  
ผ่านสื่ออิเล็กทรอนิกส์ กรมพัฒนาที่ดิน (LDD e-Learning)  
หลักสูตร แหล่งน้ำในไร่นานอกเขตชลประทาน รุ่นที่ 1/2567  
โดย นางสาวกัญญาภัทร พอสสม นักวิชาการเกษตรชำนาญการพิเศษ สถานีพัฒนาที่ดินเชียงใหม่

หลักสูตร แหล่งน้ำในไร่นานอกเขตชลประทาน รุ่นที่ 1/2567

1. วัตถุประสงค์

1. เพื่อเสริมสร้างความรู้ ความเข้าใจให้กับผู้เรียนเกี่ยวกับการดำเนินงานโครงการ แหล่งน้ำในไร่นานอกเขตชลประทาน
2. สามารถนำความรู้ที่ได้รับไปใช้ในการปฏิบัติงานได้อย่างถูกต้อง และสามารถนำไปสื่อสาร และถ่ายทอดความรู้ให้แก่ผู้อื่นได้

2. เนื้อหาและหัวข้อวิชาของการพัฒนาความรู้ มีดังนี้

แหล่งน้ำในไร่นานอกเขตชลประทานประกอบด้วยเนื้อหาที่สำคัญ ดังนี้

บทที่ 1 ความสำคัญของโครงการแหล่งน้ำในไร่นานอกเขตชลประทาน

คณะรัฐมนตรีได้เห็นชอบในหลักการ ให้กระทรวงเกษตรและสหกรณ์ โดย กรมพัฒนาที่ดิน จัดทำโครงการแหล่งน้ำในไร่นานอกเขตชลประทาน เมื่อวันที่ 29 มิถุนายน 2547 โดยมีวัตถุประสงค์เพื่อเพิ่มประสิทธิภาพการเก็บกักน้ำไว้ใช้ในพื้นที่ บรรเทาปัญหาภัยแล้ง การขาดแคลนน้ำ และเพิ่มรายได้ให้เกษตรกร ซึ่งจะพิจารณาศักยภาพของพื้นที่ในการกักเก็บน้ำ คุณภาพของน้ำ รวมทั้งความพร้อมของเกษตรกรในการกำหนดพื้นที่ขุดสระน้ำในไร่นาขนาด 1,260 ลบ.ม. โดยเกษตรกรมีส่วนร่วมในการออกค่าใช้จ่าย 2,500 บาท/บ่อ

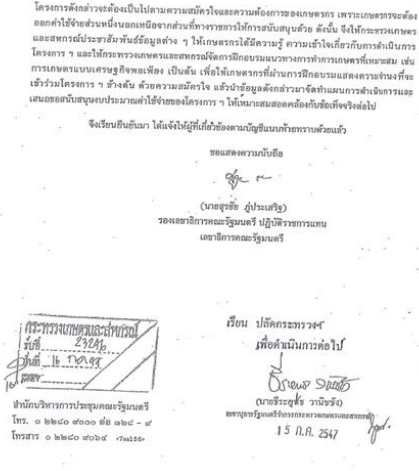
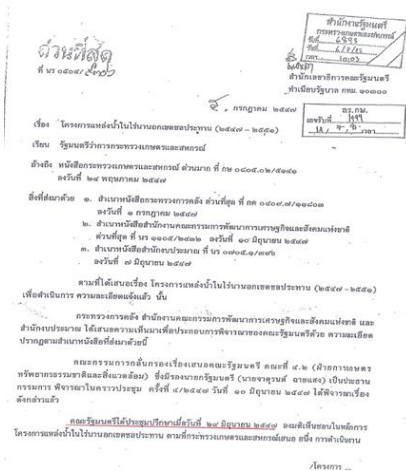

วัตถุประสงค์

1. เพื่อให้เกษตรกรมีแหล่งน้ำไว้ใช้ประโยชน์ในพื้นที่ทำการเกษตรนอกเขตชลประทานโดยการขุดสระน้ำในไร่นา

2. เพื่อบรรเทาผลกระทบจากฝนทิ้งช่วง หรือภัยแล้ง ให้เกษตรกรสามารถทำการผลิตทางการเกษตรได้โดยใช้น้ำจากสระน้ำในไร่นา

### **ผลลัพธ์/ผลสัมฤทธิ์/ผลประโยชน์โครงการ**

1. เกษตรมีแหล่งน้ำในไร่นานอกเขตชลประทานเป็นแหล่งต้นตุน้ำไว้ใช้ประโยชน์เพื่อทำการเกษตรในช่วงฤดูแล้ง หรือในเดือนที่ฝนทิ้งช่วง
2. เกษตรกรมีพื้นที่ที่สามารถทำการเพาะปลูกไม้ผลและผักสวนครัวได้จากดินบริเวณขอบบ่อ และมีพื้นที่สามารถเลี้ยงปลาได้จากสระน้ำ

### **บทที่ 2 หลักการบันทึกข้อมูลระบบบริหารจัดการข้อมูลแหล่งน้ำในไร่นานอกเขตชลประทาน**

ในบทนี้เป็นการทำความเข้าใจระบบบริหารจัดการข้อมูลแหล่งน้ำในไร่นานอกเขตชลประทาน ที่ได้รับการจัดทำขึ้นเพื่อสนับสนุนการดำเนินการในโครงการแหล่งน้ำในไร่นานอกเขตชลประทาน โดยมีวัตถุประสงค์เพื่อให้ผู้เรียนทราบกระบวนการทำงานที่เกี่ยวข้องกับผู้ใช้งานกลุ่มใดบ้าง ผู้ใช้งานแต่ละกลุ่มมีหน้าที่รับผิดชอบในการจัดหาและบันทึกข้อมูลส่วนใด รวมถึงทิศทางการไหลของข้อมูลที่เกิดขึ้นตั้งแต่เริ่มต้นจนถึงสิ้นสุดการดำเนินโครงการ

โปรแกรมระบบบริหารจัดการข้อมูลแหล่งน้ำในไร่นานอกเขตชลประทานเป็นเครื่องมือที่ได้รับการพัฒนาขึ้นเพื่อสนับสนุนการดำเนินโครงการทุกขั้นตอน ตั้งแต่การกำหนดเป้าหมายโครงการ ไปจนถึงการสรุปข้อมูลความสำเร็จของการดำเนินโครงการ มีเครื่องมือต่าง ๆ ช่วยให้เกษตรกรสามารถส่งคำร้องขอรับบริการแหล่งน้ำในไร่นานอกเขตชลประทานได้อย่างสะดวกผ่านระบบออนไลน์ และทุกหน่วยงานของกรมพัฒนาที่ดินที่มีส่วนเกี่ยวข้องกับการดำเนินงานสามารถทำงานได้อย่างสะดวก รวดเร็ว ถูกต้อง และตรวจสอบได้

### **บทที่ 3 การคัดเลือกพื้นที่ และรูปแบบการก่อสร้าง**

#### **การคัดเลือกพื้นที่**

1. พื้นที่ซึ่งจะดำเนินการก่อสร้างแหล่งน้ำในไร่นาขนาด 1,260 ลูกบาศก์เมตร ต้องเป็นพื้นที่ทำการเกษตรและมีเอกสารสิทธิที่ดินที่หน่วยงานรัฐเป็นผู้ออกให้ ได้แก่ โฉนดที่ดิน หนังสือรับรองการทำประโยชน์ (น.ส.3 น.ส.3 ก. น.ส.3 ข.) แบบแจ้งการครอบครองที่ดิน (ส.ค.1) หนังสืออนุญาตให้เข้าทำประโยชน์ (น.ค.3 กสน.5) หนังสืออนุญาตให้เข้าทำประโยชน์ในเขตปฏิรูปที่ดิน (ส.ป.ก. 4-01 ส.ป.ก. 4-14 ส.ป.ก. 4-18) ใบจอง (น.ส.2 น.ส.2 ก.) พื้นที่ คทช. และพื้นที่โครงการพระราชดำริที่มีการจัดสรรที่ดินทำกินให้เกษตรกร รวมทั้งเอกสารใบรับรองให้ใช้ประโยชน์ที่ดินที่ออกจากกรมป่าไม้และกรมอุทยาน
2. เป็นพื้นที่ที่อยู่นอกเขตชลประทาน ขาดแคลนระบบที่จะจัดส่งน้ำไปถึงได้ตลอดปี และประสบปัญหาขาดแคลนน้ำเป็นประจำ หรือแล้งซ้ำซาก
3. พื้นที่ที่จะดำเนินการก่อสร้างแหล่งน้ำในไร่นาตามเงื่อนไขของโครงการต้องเป็นพื้นที่ที่มีประสิทธิภาพในการเก็บกักน้ำ โดยพิจารณาจากคุณสมบัติของดินที่มีผลต่อปริมาณน้ำที่จะกักเก็บได้ ตามระดับความเหมาะสมของดิน ได้แก่ ความชื้นน้ำของดิน (Permeability) ปริมาณหินพื้นผิวที่ไหลอยู่บนดิน ความลาดชันของพื้นที่ไม่ควรเกิน 15% และเป็นดินที่มีการระบายน้ำค่อนข้างเร็ว เลว และเลวมาก หลีกเลี้ยงพื้นที่ที่เป็นดิน

ทรายจัด พื้นที่เกลือขึ้นเป็นดินเค็ม พื้นที่ซึ่งมีก้อนหินขนาดใหญ่ ซึ่งหากก่อสร้างไปจะทำให้ไม่สามารถเก็บกักน้ำไว้ใช้ได้นานคุณภาพน้ำไม่ดี

4. ในกรณีขุดสระน้ำความลึกไม่เกิน 3 เมตร ควรมีพื้นที่ดำเนินการจากขอบปากสระน้ำข้างละ 2 เมตร เช่น พื้นที่ดำเนินการมีขนาดไม่น้อยกว่า 29 x 32 เมตร โดยจะใช้ก่อสร้างสระน้ำอย่างน้อย (กว้าง x ยาว) 25 x 28 เมตร ส่วนในกรณีที่ขุดสระน้ำลึกเกิน 3 เมตร ต้องมีระยะเว้นไม่น้อยกว่าที่กำหนดตาม กฎหมายว่าด้วยการขุดดินและถมดิน (ใส่คำอธิบายในการเว้นระยะจากปากสระน้ำ)

### รูปแบบการก่อสร้าง

กรมพัฒนาที่ดินได้ออกแบบสระน้ำมาตรฐานความจุ 1,260 ลูกบาศก์เมตร ซึ่งมีความกว้าง ความยาว ความลึก และลาดด้านข้างที่แตกต่างกัน สามารถคำนวณปริมาณดินขุด โดยการพิจารณาจากตาราง แสดงความสัมพันธ์ระหว่างความกว้าง ความยาว และความลึกของสระน้ำเมื่อมีปริมาตรดินขุด 1,260 ลูกบาศก์เมตร ที่ความลาดด้านข้างต่างๆ กัน

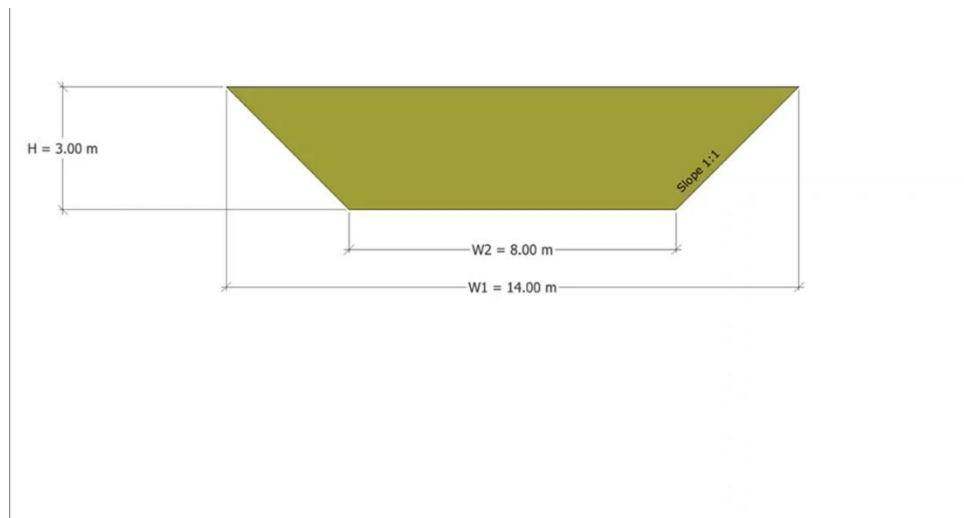

**งานดินขุด** คือ การขุดดินให้ได้ขนาดความกว้าง ความยาว ความลึก และลาดด้านข้าง ตามที่กำหนดในแบบ มีวัตถุประสงค์เพื่อเป็นที่เก็บกักน้ำ โดยมีข้อกำหนด ดังนี้

1. ลาดด้านข้าง การขุดดินจะต้องมีความมั่นคงไม่เกิดการสั่นไถลของลาดตลิ่ง การขุดดินความลึกไม่เกิน 3 เมตร สามารถใช้ลาดด้านข้าง 1 : 1 , 1 : 1.5 และ 1 : 2 การกำหนดความลาดด้านข้างของดินขึ้นอยู่กับชนิดของดินที่จะขุด โดยมีข้อเสนอแนะว่าดินเหนียวปนทรายควรมีลาดด้านข้าง 1 : 2

2. ความลึก การขุดดิน หากลึกเกิน 3.00 เมตร ต้องปฏิบัติตาม กฎหมายว่าด้วยการขุดดินและถมดิน

3. การขุดดินใกล้แนวเขตที่ดินของผู้อื่น จะต้องมีการขุดสระน้ำ ห่างจากแนวเขตที่ดินผู้อื่น ไม่น้อยกว่าสองเท่าของความลึกสระน้ำ และนำดินที่ขุดมาถมเป็นคัน ล้อมรอบสระน้ำหรือปรับพื้นที่ภายในแปลงให้เรียบร้อย

4. ในการขุดดิน ถ้าพบโบราณวัตถุ ศิลปวัตถุ ซากตึกดำบรรพ์ หรือแร่ ที่มีคุณค่าทางเศรษฐกิจ หรือทางการศึกษาในด้านธรณีวิทยา ให้ผู้ขุดดิน ปฏิบัติตามกฎหมายว่าด้วยการขุดดินและถมดิน

รูปแบบสระน้ำขนาด 1,260 ลบ.ม. โครงการแหล่งน้ำในไร่นานอกเขตชลประทาน กรณี  
 สระน้ำมีความลึก 2 - 3 เมตร

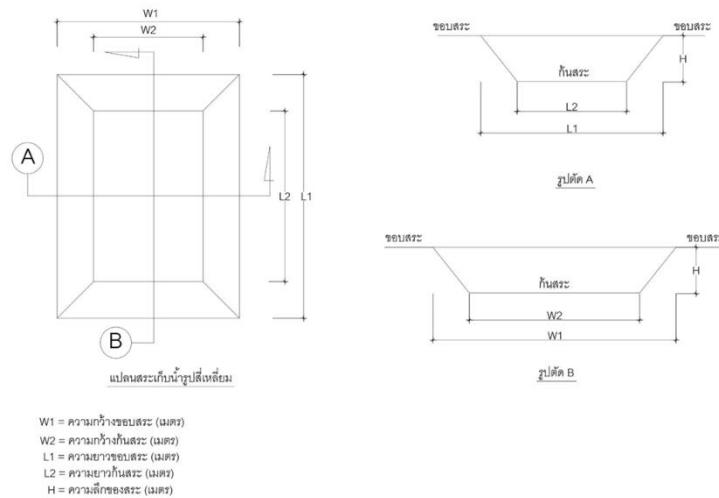

โดยที่ W1 คือ

ความกว้างขอบสระน้ำ มีหน่วยเป็นเมตร

W2 คือ ความกว้างก้นสระน้ำ

L1 คือ ความยาวขอบสระน้ำ

L2 คือ ความยาวก้นสระน้ำ

H คือ ความลึกของสระน้ำ

ตัวอย่างการเลือกใช้ขนาดสระน้ำจากตารางแนะนำในคู่มือสระน้ำฯ ความลึก 2 - 3 เมตร

W1 = ความกว้าง ขอบสระน้ำ (เมตร)	L1 = ความยาว ขอบสระน้ำ (เมตร)	W2 = ความกว้าง ก้นสระน้ำ (เมตร)	L2 = ความยาว ก้นสระน้ำ (เมตร)
15.00	37.90	9.00	31.90
15.50	36.50	9.50	30.50
16.00	35.19	10.00	29.19
16.50	33.96	10.50	27.96
17.00	32.85	11.00	26.85
17.50	31.82	11.50	25.82
18.00	30.85	12.00	24.85
18.50	29.94	12.50	23.94
19.00	29.08	13.00	23.08
19.50	28.26	13.50	22.28
20.00	27.47	14.00	21.55
20.50	26.71	14.50	20.84
21.00	26.18	15.00	20.18
21.50	25.55	15.50	19.55
22.00	24.95	16.00	18.95
22.50	24.38	16.50	18.38
23.00	23.85	17.00	17.85
23.50	23.34	17.50	17.34
24.00	22.85	18.00	16.85
24.50	22.39	18.50	16.39
25.00	21.95	19.00	15.95
25.50	21.54	19.50	15.54
26.00	21.14	20.00	15.14

1:1

W1 = ความกว้าง ขอบสระน้ำ (เมตร)	L1 = ความยาว ขอบสระน้ำ (เมตร)	W2 = ความกว้าง ก้นสระน้ำ (เมตร)	L2 = ความยาว ก้นสระน้ำ (เมตร)
15.00	44.59	6.00	35.59
15.50	42.66	6.50	33.66
16.00	40.90	7.00	31.90
16.50	39.32	7.50	30.32
17.00	37.85	8.00	28.85
17.50	36.53	8.50	27.53
18.00	35.30	9.00	26.30
18.50	34.18	9.50	25.18
19.00	33.12	10.00	24.12
19.50	32.15	10.50	23.15
20.00	31.23	11.00	22.23
20.50	30.38	11.50	21.38
21.00	29.58	12.00	20.58
21.50	28.83	12.50	19.83
22.00	28.13	13.00	19.13
22.50	27.47	13.50	18.47
23.00	26.85	14.00	17.85
23.50	26.25	14.50	17.25
24.00	25.69	15.00	16.69
24.50	25.17	15.50	16.17
25.00	24.66	16.00	15.66
25.50	24.18	16.50	15.18
26.00	23.72	17.00	14.72

1:1.5

W1 = ความกว้าง ขอบสระน้ำ (เมตร)	L1 = ความยาว ขอบสระน้ำ (เมตร)	W2 = ความกว้าง ก้นสระน้ำ (เมตร)	L2 = ความยาว ก้นสระน้ำ (เมตร)
15.00	54.18	3.00	42.18
15.50	51.18	3.50	39.18
16.00	48.55	4.00	36.55
16.50	46.25	4.50	34.25
17.00	44.18	5.00	32.18
17.50	42.35	5.50	30.35
18.00	40.70	6.00	28.70
18.50	39.20	6.50	27.20
19.00	37.83	7.00	25.83
19.50	36.58	7.50	24.58
20.00	35.41	8.00	23.42
20.50	34.33	8.50	22.35
21.00	33.30	9.00	21.36
21.50	32.45	9.50	20.45
22.00	31.60	10.00	19.60
22.50	30.80	10.50	18.80
23.00	30.05	11.00	18.05
23.50	29.35	11.50	17.35
24.00	28.68	12.00	16.68
24.50	28.07	12.50	16.07
25.00	27.48	13.00	15.48
25.50	26.92	13.50	14.92
26.00	26.40	14.00	14.40

1:2

## **บทที่ 4 กระบวนการดำเนินงานโครงการแหล่งน้ำในไร่นานอกเขตชลประทานในพื้นที่**

### **1. การรับสมัครเกษตรกร**

- ประชาสัมพันธ์ข้อมูลการรับสมัครเกษตรกรเข้าร่วมโครงการแหล่งน้ำในไร่นานอกเขตชลประทานผ่านสื่อต่างๆ ได้แก่ โทรทัศน์ วิทยุ หนังสือพิมพ์ เว็บไซต์ของกรมพัฒนาที่ดิน [www.ddd.go.th](http://www.ddd.go.th)
- ประสานงานกับหน่วยงานหรือบุคคลในพื้นที่ เช่น องค์การบริหารส่วนตำบล หรือ อบต. หมออินอาสา และผู้นำท้องถิ่น ชี้แจงทำความเข้าใจให้ความรู้กับเกษตรกร
- สสำรวจความต้องการของเกษตรกร
- เกษตรกรที่สนใจ กรอกรายละเอียดความต้องการลงในใบสมัครตามแบบฟอร์มความต้องการแหล่งน้ำในไร่นา ให้แก่เจ้าหน้าที่สถานีพัฒนาที่ดิน หรือยื่นคำร้องขอรับบริการแหล่งน้ำในไร่นานอกเขตชลประทานที่ เว็บไซต์ ของ กรม พัฒนา ที่ ดิน [www.ddd.go.th](http://www.ddd.go.th) ภายใต้ ลิงค์ [https://www.ddd.go.th/WEB\\_Water/](https://www.ddd.go.th/WEB_Water/)
- เจ้าหน้าที่สถานีพัฒนาที่ดิน จัดเก็บรวบรวมข้อมูลเรียงลำดับความต้องการเป็นข้อมูลรวบรวมเก็บไว้

### **2. การตรวจสอบพื้นที่**

- พื้นที่ทำการเกษตร มีเอกสารสิทธิที่ดิน ได้แก่ โฉนดที่ดิน หนังสือรับรองการทำประโยชน์ ได้แก่ น.ส.3 น.ส.3 ก. น.ส.3 ข. แบบแจ้งการครอบครองที่ดิน ส.ค.1 หนังสืออนุญาตให้เข้าทำประโยชน์ น.ค.3 กสน.5 หนังสืออนุญาตให้เข้าทำประโยชน์ในเขตปฏิรูปที่ดิน ส.ป.ก. 4-01 ส.ป.ก. 4-14 ส.ป.ก. 4-18 ใบจอง น.ส.2 น.ส.2 ก. พื้นที่ คทช. พื้นที่โครงการพระราชดำริที่มีการจัดสรรที่ดินทำกินให้เกษตรกร เอกสารใบรับรองให้ใช้ประโยชน์ที่ดินที่ออกจากกรมป่าไม้และกรมอุทยาน
- อยู่นอกเขตชลประทาน
- มีประสิทธิภาพในการเก็บกักน้ำ มีความเหมาะสมของดินในการขุดสระน้ำ หลีกเลี่ยงพื้นที่ดินทรายจัด พื้นที่ดินเค็ม พื้นที่มีก้อนหินขนาดใหญ่
- กรณีขุดสระน้ำความลึกไม่เกิน 3 เมตร ควรมีพื้นที่ดำเนินการจากปากสระน้ำข้างละ 2 เมตร
- กรณีที่ขุดสระน้ำลึกเกิน 3 เมตร ต้องมีระยะเว้นไม่น้อยกว่าที่กำหนดตามกฎหมายว่าด้วยการขุดดินและถมดิน
- จัดกลุ่มเป้าหมายการจัดสรรพื้นที่ก่อสร้างโดยขนาดของกลุ่ม และการกระจายตัวของสระน้ำ ต้องเหมาะสมกับการบริหารจัดการเครื่องจักรกล

### **3. การยกเลิก และการสละสิทธิ์เข้าร่วมโครงการ**

#### **กรณีที่ 1: สละสิทธิ์ก่อนทำสัญญา**

1. เกษตรกรแจ้งความต้องการยกเลิกการขุดโดยกรอกแบบฟอร์มใบยินยอมสละสิทธิ์พร้อมเหตุผลความจำเป็นในการขอยกเลิกเข้าร่วมโครงการฯ

2. เจ้าหน้าที่ตรวจสอบคุณสมบัติและคัดเลือกรายชื่อเกษตรกร ที่มีความพร้อมที่จะดำเนินการขุดสระน้ำตามลำดับคำขอ ภายในพื้นที่ตำบลเดียวกันเพื่อเข้ารับสิทธิ์แทน

3. สถานีพัฒนาที่ดินเสนอรายชื่อเกษตรกรสละสิทธิ์ และรับสิทธิ์แทน ต่อผู้อำนวยการสำนักงานพัฒนาที่ดินเขต เพื่ออนุมัติ

4. ดำเนินการทำสัญญา จัดซื้อจัดจ้างตามระเบียบฯ

#### กรณีที่ 2: สละสิทธิ์หลังจากการทำสัญญา

1. เกษตรกรแจ้งความต้องการยกเลิกการขุดโดยกรอกแบบฟอร์มใบยินยอมสละสิทธิ์พร้อมเหตุผลความจำเป็นในการขอยกเลิกเข้าร่วมโครงการต่อเจ้าหน้าที่ผู้ควบคุมงาน

2. เจ้าหน้าที่ผู้ควบคุมงาน ตรวจสอบข้อเท็จจริง และทำบันทึกรายงานต่อประธานคณะกรรมการตรวจรับพัสดุเพื่อทราบ

3. เจ้าหน้าที่ผู้ควบคุมงานตรวจสอบ คัดเลือกและเสนอรายชื่อเกษตรกรรายใหม่ เพื่อรับสิทธิ์แทน และทำรายงานคณะกรรมการตรวจการจ้างเสนอต่อผู้อำนวยการสถานี(ผู้ว่าจ้าง) เพื่อทราบและขออนุมัติแก้ไขเปลี่ยนแปลงรายชื่อแนบท้ายสัญญา

4. ผู้อำนวยการสถานี(ผู้ว่าจ้าง) อนุมัติ และส่งรายงานการขอยกเลิกแทนที่เสนอผู้อำนวยการสำนักงานพัฒนาที่ดินเขต เพื่ออนุมัติ

5. แจ้งผู้รับจ้าง เพื่อแก้ไขสัญญาฯ

6. ดำเนินการตามสัญญาที่แก้ไขแล้ว

#### 4.กระบวนการจัดซื้อจัดจ้าง



## กระบวนการจัดซื้อจัดจ้าง (การเบิกจ่ายเงินโครงการ)

### 5.การขุดสระน้ำในไร่นานอกเขตชลประทาน

#### ● การควบคุมงาน

➢ ผู้อำนวยการสถานีพัฒนาที่ดิน แต่งตั้งคณะกรรมการตรวจการจ้าง/คณะกรรมการตรวจรับพัสดุ และมอบหมายผู้ควบคุมงาน/ผู้ช่วยควบคุมงาน ตามหนังสือคณะกรรมการวินิจฉัยปัญหาการจัดซื้อจัดจ้างและการบริหารพัสดุภาครัฐ กรมบัญชีกลาง ที่ กค (กวจ) 0405.2/018909 ลงวันที่ 10 พฤษภาคม 2561

➢ ผู้ควบคุมงาน คือ เจ้าหน้าที่กรมพัฒนาที่ดินที่รับผิดชอบพื้นที่นั้นๆ เป็น ผู้ตรวจสอบ ควบคุมตำแหน่งการขุด ขนาดของสระน้ำ ตามกำหนด และตามรูปแบบที่กำหนด

➢ \*\*\*สระน้ำที่มีความลึก > 3 เมตร การควบคุมงานต้องเป็นไปตามกฎหมายว่าด้วยการขุดดินและถมดิน

➢ กรณีที่การก่อสร้างต่อพื้นที่ มีจำนวนมากเกินกว่าที่เจ้าหน้าที่หน่วยพัฒนาที่ดิน ที่รับผิดชอบพื้นที่นั้น จะ

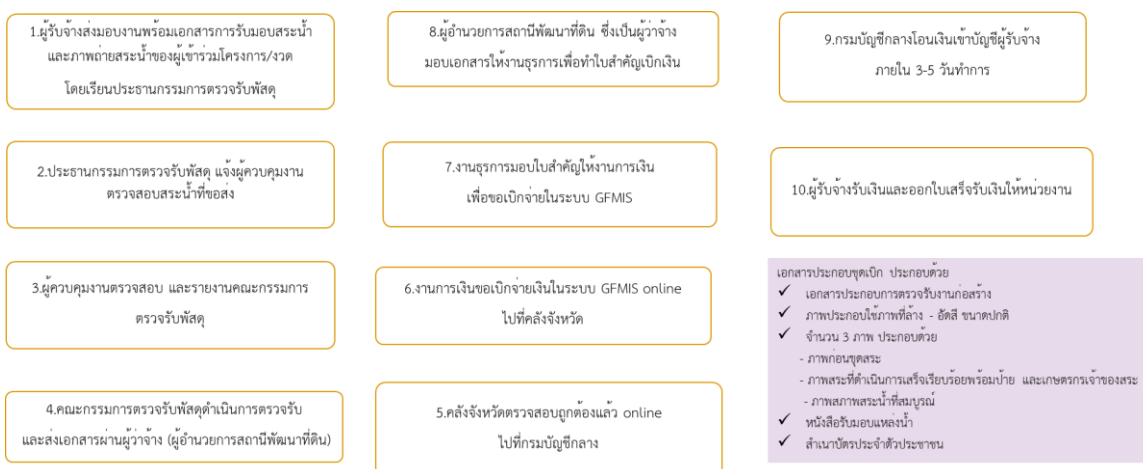

สามารถเข้ามาควบคุม ตรวจสอบการทำงานของผู้รับจ้างได้ทั้งหมด ให้เจ้าหน้าที่หน่วยพัฒนาที่ดิน ขอความร่วมมือจากหมอดินอาสาและเกษตรกรเจ้าของสระน้ำ เป็นผู้ช่วยควบคุมงาน ดูแลการทำงานของผู้รับจ้างให้เป็นไปตามขนาดและรูปแบบที่กำหนด การมอบหมายหมอดินอาสาให้เป็นผู้ควบคุม กำกับดูแล การดำเนินงานของผู้รับจ้างต้องมีหนังสือมอบหมายจากผู้อำนวยการสถานีพัฒนาที่ดินประจำจังหวัดนั้นๆ ควบคุมระยะเวลาดำเนินการให้เป็นไปตามสัญญาการจ้าง และจัดบันทึกสภาพการปฏิบัติงานของผู้รับจ้างและเหตุการณ์แวดล้อมเป็นรายวันพร้อมผลการปฏิบัติงาน หากพบปัญหาจากการควบคุมงาน ให้รายงานต่อคณะกรรมการตรวจการจ้าง

➢ เมื่อการขุดสระน้ำเสร็จสิ้น ให้ส่งใบมอบงานจากผู้รับจ้างที่ผู้ควบคุมงานลงนามในเอกสารส่งให้คณะกรรมการตรวจการจ้าง/คณะกรรมการตรวจรับพัสดุ

### 6.การติดตามผลการขุดสระน้ำ



### 3. ประโยชน์ที่ได้รับจากการพัฒนาความรู้ต่อตนเอง

ได้รับความรู้ ความเข้าใจเกี่ยวกับการดำเนินงานโครงการ แหล่งน้ำในไร่นานอกเขตชลประทานที่ถูกต้อง และสามารถนำไปเป็นแนวทางในการปฏิบัติงานในพื้นที่ต่อไป

4. แนวทางในการนำความรู้ ทักษะที่ได้รับจากการพัฒนาความรู้ฯ สามารถนำความรู้ที่ได้รับไปใช้ในการปฏิบัติงานได้อย่างถูกต้อง และสามารถนำไปสื่อสาร และถ่ายทอดความรู้ให้แก่เกษตรกร ผู้ที่สนใจ ผู้รับจ้าง ให้ได้รับความรู้ ความเข้าใจ และวิธีการขั้นตอน การดำเนิน งานแหล่งน้ำในไร่นานอกเขตชลประทานต่อไป