

สรุปบทเรียนที่ได้รับจากการพัฒนาความรู้  
หลักสูตร “แหล่งน้ำในไร่นานอกเขตชลประทาน รุ่น 2/2567”  
โดยนายเกียรติพงษ์ สงพรหม นักวิทยาศาสตร์ปฏิบัติการ  
เรียนจบหลักสูตร และทำแบบทดสอบการประเมินเมื่อวันที่ 30 สิงหาคม พ.ศ.2567

**บทที่ 1 ความสำคัญของโครงการแหล่งน้ำในไร่นานอกเขตชลประทาน**

คณะรัฐมนตรีได้เห็นชอบในหลักการ ให้กระทรวงเกษตรและสหกรณ์ โดย กรมพัฒนาที่ดิน จัดทำโครงการแหล่งน้ำในไร่นานอกเขตชลประทาน เมื่อวันที่ 29 มิถุนายน 2547 โดยมีวัตถุประสงค์เพื่อเพิ่มประสิทธิภาพการเก็บกักน้ำไว้ใช้ในพื้นที่ บรรเทาปัญหาภัยแล้ง การขาดแคลนน้ำ และเพิ่มรายได้ให้เกษตรกร ซึ่งจะพิจารณาศักยภาพของพื้นที่ในการกักเก็บน้ำ คุณภาพของน้ำ รวมทั้งความพร้อมของเกษตรกรในการกำหนดพื้นที่ขุดสระน้ำในไร่นาขนาด 1,260 ลบ.ม. โดยเกษตรกรมีส่วนร่วมในการออกค่าใช้จ่าย 2,500 บาท/บ่อ

**วัตถุประสงค์**

1. เพื่อให้เกษตรกรมีแหล่งน้ำไว้ใช้ประโยชน์ในพื้นที่ทำการเกษตรนอกเขตชลประทานโดยการขุดสระน้ำในไร่นา
2. เพื่อบรรเทาผลกระทบจากฝนทิ้งช่วง หรือภัยแล้ง ให้เกษตรกรสามารถทำการผลิตทางการเกษตรได้โดยใช้น้ำจากสระน้ำในไร่นา

**1) ผลลัพธ์/ผลสัมฤทธิ์/ผลประโยชน์โครงการ**

- 1) เกษตรกรมีแหล่งน้ำในไร่นานอกเขตชลประทานเป็นแหล่งต้นตุน้ำไว้ใช้ประโยชน์เพื่อทำการเกษตรในช่วงฤดูแล้ง หรือในเดือนที่ฝนทิ้งช่วง
- 2) เกษตรกรมีพื้นที่สามารถทำการเพาะปลูกไม้ผลและผักสวนครัวได้จากดินบริเวณขอบบ่อ และมีพื้นที่สามารถเลี้ยงปลาได้จากสระน้ำ

**บทที่ 2 หลักการบันทึกข้อมูลระบบบริหารจัดการข้อมูลแหล่งน้ำในไร่นานอกเขตชลประทาน**

ในบทนี้เป็นการทำความเข้าใจระบบบริหารจัดการข้อมูลแหล่งน้ำในไร่นานอกเขตชลประทานที่ได้รับการจัดทำขึ้นเพื่อสนับสนุนการดำเนินการในโครงการแหล่งน้ำในไร่นานอกเขตชลประทาน โดยมีวัตถุประสงค์เพื่อให้ผู้เรียนทราบกระบวนการทำงานว่าเกี่ยวข้องกับผู้ใช้งานกลุ่มใดบ้าง ผู้ใช้งานแต่ละกลุ่มมีหน้าที่รับผิดชอบในการจัดหาและบันทึกข้อมูลส่วนใด รวมถึงทิศทางการไหลของข้อมูลที่เกิดขึ้นตั้งแต่เริ่มต้นจนถึงสิ้นสุดการดำเนินโครงการ

โปรแกรมระบบบริหารจัดการข้อมูลแหล่งน้ำในไร่นานอกเขตชลประทานเป็นเครื่องมือที่ได้รับการพัฒนาขึ้นเพื่อสนับสนุนการดำเนินโครงการทุกขั้นตอน ตั้งแต่การกำหนดเป้าหมายโครงการ ไปจนถึงการสรุปข้อมูลความสำเร็จของการดำเนินโครงการ มีเครื่องมือต่าง ๆ ช่วยให้เกษตรกรสามารถส่งคำร้องขอรับบริการแหล่งน้ำในไร่นานอกเขตชลประทานได้อย่างสะดวกผ่านระบบออนไลน์ และทุกหน่วยงานของกรมพัฒนาที่ดินที่มีส่วนเกี่ยวข้องกับการดำเนินงานสามารถทำงานได้อย่างสะดวก รวดเร็ว ถูกต้อง และตรวจสอบได้ ระบบบริหารจัดการข้อมูลแหล่งน้ำในไร่นานอกเขตชลประทานประกอบด้วยเครื่องมือสำหรับผู้ใช้งาน 4 กลุ่ม ได้แก่

1. เกษตรกรผู้ลงทะเบียนขอแหล่งน้ำในไร่นานอกเขตชลประทาน

เกษตรกรผู้สนใจเข้าร่วมโครงการแหล่งน้ำในไร่นานอกเขตชลประทานสามารถลงทะเบียนเพื่อขอรับการคัดเลือกเข้าร่วมโครงการได้ หากเกษตรกรมีคุณสมบัติครบถ้วนและได้รับการคัดเลือก จะได้รับการติดต่อจากเจ้าหน้าที่ของกรมพัฒนาที่ดินเพื่อทำสัญญาและดำเนินการขุดแหล่งน้ำต่อไป

## 2. สถานีพัฒนาที่ดิน

เมื่อได้รับการจัดสรรงบประมาณ สถานีพัฒนาที่ดินจะคัดเลือกเกษตรกรที่มีคุณสมบัติเหมาะสมจากรายชื่อเกษตรกรผู้ลงทะเบียนขอแหล่งน้ำในไร่นานอกเขตชลประทาน และส่งรายชื่อให้แก่สำนักงานพัฒนาที่ดินเขตเพื่อพิจารณาและรวบรวมข้อมูลส่งต่อไปยังกองแผนงานเพื่อพิจารณาอนุมัติ เมื่อได้รับการอนุมัติรายชื่อแล้วจะดำเนินการติดต่อเกษตรกรเพื่อทำสัญญาเข้าร่วมโครงการ จัดหาผู้รับเหมา และบันทึกข้อมูลความก้าวหน้าของการดำเนินงานจนกว่าจะแล้วเสร็จ

## 3. สำนักงานพัฒนาที่ดินเขต

ทำหน้าที่ดูแลภาพรวมการดำเนินโครงการในพื้นที่รับผิดชอบ ตรวจสอบรายชื่อเกษตรกรที่ได้รับการคัดเลือกโดยสถานีพัฒนาที่ดินในพื้นที่และรวบรวมส่งให้กองแผนงานเพื่อรับการอนุมัติต่อไป

## 4. กองแผนงาน

ทำหน้าที่ดูแลภาพรวมการดำเนินโครงการของกรมพัฒนาที่ดิน จัดสรรงบประมาณและกำหนดเป้าหมายแหล่งน้ำของแต่ละหน่วยงาน ดำเนินการอนุมัติรายชื่อเกษตรกรผู้ได้รับการคัดเลือกเข้าร่วมโครงการ และสรุปข้อมูลผลการดำเนินการ

## ขั้นตอนการดำเนินงาน

### 1. กองแผนงานกำหนดเป้าหมายจำนวนแหล่งน้ำในไร่นานอกเขตชลประทานประจำปีงบประมาณ

กองแผนงานมีหน้าที่ในการกำหนดภาพรวมของโครงการ โดยในแต่ละปีงบประมาณ กองแผนงานจะกำหนดเป้าหมายและพื้นที่ในการดำเนินโครงการจัดสร้างแหล่งน้ำในไร่นานอกเขตชลประทาน และจัดสรรให้แก่สถานีพัฒนาที่ดินแต่ละแห่ง เพื่อให้สถานีพัฒนาที่ดินดำเนินการคัดเลือกเกษตรกรที่มีคุณสมบัติเหมาะสมมาเข้าร่วมโครงการ และติดตามการก่อสร้างจนแล้วเสร็จ

### 2. เกษตรกรลงทะเบียนขอแหล่งน้ำในไร่นานอกเขตชลประทาน

เกษตรกรที่มีความประสงค์ต้องการเข้าร่วมโครงการแหล่งน้ำในไร่นานอกเขตชลประทานจะต้องเข้ามาลงทะเบียนขอรับบริการ เมื่อสถานีพัฒนาที่ดินในพื้นที่ได้รับมอบหมายให้ดำเนินโครงการ เจ้าหน้าที่จะตรวจสอบคุณสมบัติและคัดเลือกเกษตรกรที่มีสิทธิเข้าร่วมโครงการจากรายชื่อเกษตรกรที่ลงทะเบียนขอรับบริการเอาไว้

### 3. สถานีพัฒนาที่ดินคัดเลือกเกษตรกรที่มีคุณสมบัติเหมาะสม

สถานีพัฒนาที่ดินคัดเลือกเกษตรกรที่มีสิทธิเข้าร่วมโครงการจากรายชื่อเกษตรกรที่ลงทะเบียนขอรับบริการเอาไว้ โดยพิจารณาจากคุณสมบัติต่าง ๆ เช่น เป็นเจ้าของที่ดินที่มีเอกสารสิทธิ์ ตั้งอยู่นอกพื้นที่เขตชลประทาน มีพื้นที่เพียงสำหรับการขุดแหล่งน้ำ ดินมีความเหมาะสมในการเก็บกักน้ำ เป็นต้น

4. สำนักงานพัฒนาที่ดินเขตรวบรวมและตรวจสอบรายชื่อเกษตรกร แล้วส่งต่อข้อมูลให้แก่กองแผนงานเพื่ออนุมัติต่อไป

เมื่อสถานีพัฒนาที่ดินคัดเลือกเกษตรกรที่มีคุณสมบัติเหมาะสมมาเข้าร่วมโครงการได้แล้ว จะส่งรายชื่อดังกล่าวให้แก่สำนักงานพัฒนาที่ดินเขตที่สังกัด จากนั้นสำนักงานพัฒนาที่ดินเขตตรวจสอบรายชื่ออีกครั้งหนึ่ง หากพบว่ามีเกษตรกรรายใดที่มีคุณสมบัติไม่เหมาะสมก็จะส่งกลับไปให้สถานีพัฒนาที่ดินแก้ไข เมื่อพบว่าข้อมูลถูกต้องแล้วก็จะส่งต่อรายชื่อให้แก่กองแผนงานเพื่อดำเนินการอนุมัติต่อไป

5. กองแผนงานตรวจสอบและอนุมัติรายชื่อเกษตรกร

เมื่อได้รับรายชื่อเกษตรกรจากสำนักงานพัฒนาที่ดินเขตแล้ว กองแผนงานจะตรวจสอบและอนุมัติรายชื่อเกษตรกรเพื่อดำเนินโครงการก่อสร้างแหล่งน้ำในไร่นานอกเขตชลประทาน แต่หากพบว่ามีข้อมูลที่ไม่ถูกต้องก็จะส่งกลับไปให้สำนักงานพัฒนาที่ดินเขตดำเนินการแก้ไข

6. สถานีพัฒนาที่ดินจัดหาผู้รับเหมาเพื่อทำสัญญาขุดแหล่งน้ำในไร่นานอกเขตชลประทานให้แก่เกษตรกรผู้เข้าร่วมโครงการ

เมื่อได้รายชื่อผู้รับเหมาแล้ว สถานีพัฒนาที่ดินจะลงทะเบียนผู้รับเหมาเข้าสู่ระบบเพื่อทำสัญญาต่อไป

7. สถานีพัฒนาที่ดินบันทึกความก้าวหน้าในการดำเนินโครงการจนแล้วเสร็จ

สถานีพัฒนาที่ดินบันทึกข้อมูลการทำสัญญากับเกษตรกรผู้รับบริการและผู้รับเหมาที่จะดำเนินการก่อสร้างและติดตามการดำเนินงานจนกว่าจะแล้วเสร็จ

### บทที่ 3 การคัดเลือกพื้นที่และรูปแบบการก่อสร้าง

3.1 การคัดเลือกพื้นที่เป้าหมาย

1. พื้นที่ซึ่งจะดำเนินการก่อสร้างแหล่งน้ำในไร่นาขนาด 1,260 ลูกบาศก์เมตร ต้องเป็นพื้นที่ทำการเกษตรและมีเอกสารสิทธิที่ดินที่หน่วยงานรัฐเป็นผู้ออกให้ ได้แก่ โฉนดที่ดิน หนังสือรับรองการทำประโยชน์ (น.ส.3 น.ส.3 ก. น.ส.3 ข.) แบบแจ้งการครอบครองที่ดิน (ส.ค.1) หนังสืออนุญาตให้เข้าทำประโยชน์ (น.ค.3 กสน.5) หนังสืออนุญาตให้เข้าทำประโยชน์ในเขตปฏิรูปที่ดิน (ส.ป.ก. 4-01 ส.ป.ก. 4-14 ส.ป.ก. 4-18) ใบจอง (น.ส.2 น.ส.2 ก.) พื้นที่ คทช. และพื้นที่โครงการพระราชดำริที่มีการจัดสรรที่ดินทำกินให้เกษตรกร รวมทั้งเอกสารใบรับรองให้ใช้ประโยชน์ที่ดินที่ออกจากรมป่าไม้และกรมอุทยาน

2. เป็นพื้นที่ที่อยู่นอกเขตชลประทาน ขาดแคลนระบบที่จะจัดส่งน้ำไปถึงได้ตลอดปี และประสบปัญหาขาดแคลนน้ำเป็นประจำ หรือแล้งซ้ำซาก

3. พื้นที่ที่จะดำเนินการก่อสร้างแหล่งน้ำในไร่นาตามเงื่อนไขของโครงการต้องเป็นพื้นที่ที่มีประสิทธิภาพในการเก็บกักน้ำ โดยพิจารณาจากคุณสมบัติของดินที่มีผลต่อปริมาณน้ำที่จะกักเก็บได้ ตามระดับความเหมาะสมของดิน ได้แก่ ความซึมน้ำของดิน (Permeability) ปริมาณหินพื้นผิวที่ไหลอยู่บนดิน

ความลาดชันของพื้นที่ไม่ควรเกิน 15% และเป็นดินที่มีการระบายน้ำค่อนข้างเร็ว และเร็ว และเร็วมาก หลีกเลี่ยงพื้นที่ที่เป็นดินทรายจัด พื้นที่เกลือขึ้นเป็นดินเค็ม พื้นที่ซึ่งมีก้อนหินขนาดใหญ่ ซึ่งหากก่อสร้างไปจะทำให้ไม่สามารถเก็บกักน้ำไว้ใช้ได้นานคุณภาพน้ำไม่ดี

4. ในกรณีขุดสระน้ำความลึกไม่เกิน 3 เมตร ควรมีพื้นที่ดำเนินการจากขอบปากสระน้ำข้างละ 2 เมตร เช่น พื้นที่ดำเนินการมีขนาดไม่น้อยกว่า  $29 \times 32$  เมตร โดยจะใช้ก่อสร้างสระน้ำอย่างน้อย (กว้าง  $\times$  ยาว)  $25 \times 28$  เมตร ส่วนในกรณีขุดสระน้ำลึกเกิน 3 เมตร ต้องมีระยะเว้นไม่น้อยกว่าที่กำหนดตามกฎหมายว่าด้วยการขุดดินและถมดิน (ใส่คำอธิบายในการเว้นระยะจากปากสระน้ำ)

### 3.2 รูปแบบการก่อสร้าง

สระน้ำ คือ แหล่งเก็บขังน้ำฝน หรือน้ำซับที่ไหลซึมออกมาจากดิน โดยการขุดดินออกให้เป็นที่สำหรับขังน้ำ ให้มีขนาดความจุตามปริมาณน้ำที่ต้องการจะเก็บขังไว้ใช้

งานดินขุด คือ การขุดดินให้ได้ขนาดความกว้าง ความยาว ความลึก และลาดด้านข้าง ตามที่กำหนดในแบบ มีวัตถุประสงค์เพื่อเป็นที่เก็บกักน้ำ โดยมีข้อกำหนด ดังนี้

1. ลาดด้านข้าง การขุดดินจะต้องมีความมั่นคงไม่เกิดการสั่นไถลของลาดตลิ่ง การขุดดินความลึกไม่เกิน 3 เมตร สามารถใช้ลาดด้านข้าง 1 : 1 , 1 : 1.5 และ 1 : 2 การกำหนดความลาดด้านข้างของดินขึ้นอยู่กับชนิดของดินที่จะขุด โดยมีข้อเสนอแนะว่าดินเหนียวปนทรายควรมีลาดด้านข้าง 1 : 2

2. ความลึก การขุดดินหากลึกเกิน 3.00 ม. ต้องปฏิบัติตาม กฎหมายว่าด้วยการขุดดินและถมดิน

3. การขุดดินใกล้แนวเขตที่ดินของผู้อื่นจะต้องมีระยะของขอบสระน้ำห่างจากแนวเขตที่ดินผู้อื่นไม่น้อยกว่าสองเท่าของความลึกสระน้ำ และนำดินที่ขุดมาถมเป็นคันล้อมรอบสระน้ำหรือปรับพื้นที่ภายในแปลงให้เรียบร้อย

4. ในการขุดดิน ถ้าพบโบราณวัตถุ ศิลปวัตถุ ซากดึกดำบรรพ์ หรือแร่ ที่มีคุณค่าทางเศรษฐกิจหรือทางการศึกษาในด้านธรณีวิทยา ให้ผู้ขุดดิน ปฏิบัติตามกฎหมายว่าด้วยการขุดดินและถมดิน

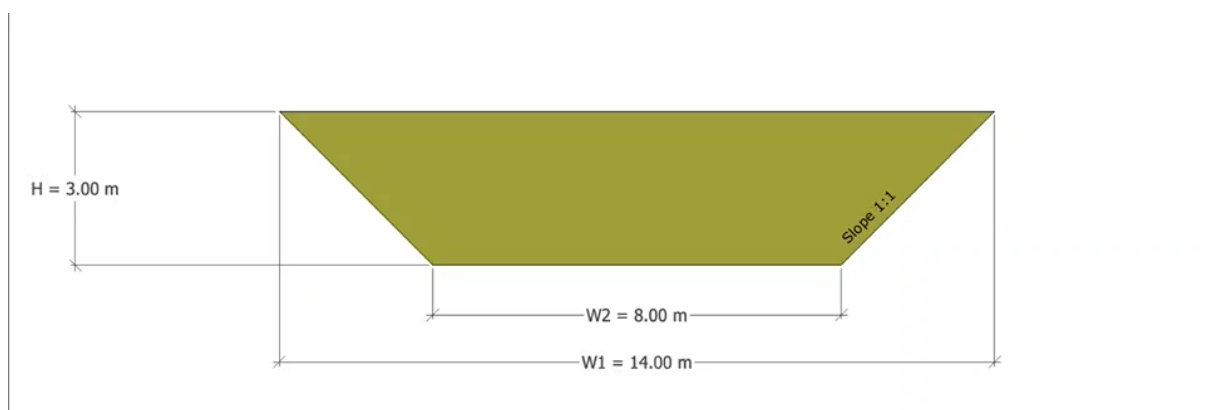

รูปแบบของสระน้ำ

กรมพัฒนาที่ดินได้ออกแบบสระน้ำมาตรฐานความจุ 1,260 ลูกบาศก์เมตร ซึ่งมีความกว้าง ความยาว ความลึก และลาดด้านข้างที่แตกต่างกัน สามารถคำนวณปริมาณดินขุด โดยการพิจารณา

จากตารางแสดงความสัมพันธ์ระหว่างความกว้าง ความยาว และความลึกของสระน้ำเมื่อมีปริมาตรดินขุด 1,260 ลูกบาศก์เมตร ที่ความลาดด้านข้างต่างๆ กัน

รูปแบบสระน้ำขนาด 1,260 ลบ.ม. ในโครงการแหล่งน้ำในไร่นานอกเขตชลประทาน กรณีสระน้ำมีความลึก 2 - 3 เมตร

โดยที่ W1 คือความกว้างขอบสระน้ำ มีหน่วยเป็นเมตร

W2 คือ ความกว้างก้นสระน้ำ

L1 คือ ความยาวขอบสระน้ำ

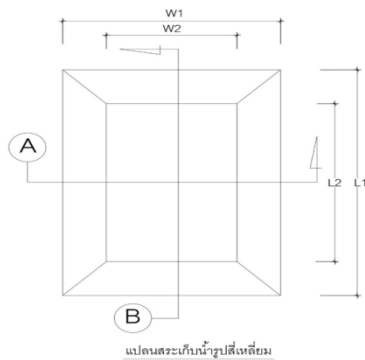

W1 = ความกว้างขอบสระ (เมตร)  
 W2 = ความกว้างก้นสระ (เมตร)  
 L1 = ความยาวขอบสระ (เมตร)  
 L2 = ความยาวก้นสระ (เมตร)  
 H = ความลึกของสระ (เมตร)

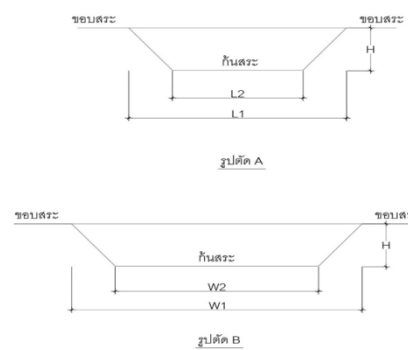

L2 คือ ความยาวก้นสระน้ำ

H คือ ความลึกของสระน้ำ

W1 = ความกว้าง ขอบสระน้ำ (เมตร)	L1 = ความยาว ขอบสระน้ำ (เมตร)	W2 = ความกว้าง ก้นสระน้ำ (เมตร)	L2 = ความยาว ก้นสระน้ำ (เมตร)
18.00	40.70	6.00	28.70

18.50	39.20	6.50	27.20
19.00	37.83	7.00	25.83
19.50	36.58	7.50	24.58
20.00	35.42	8.00	23.42
20.50	34.35	8.50	22.35

การเลือกใช้ขนาดสระน้ำจากตารางแนะนำในคู่มือโครงการแหล่งน้ำในไร่นานอกเขตชลประทาน ตัวอย่างที่ความลึก 3 เมตร กรณีเลือกสระน้ำที่มีความกว้างขอบสระน้ำ (W1) ที่ 20 เมตร ต้องมีความยาวขอบสระน้ำ (L1) ไม่น้อยกว่า 35.42 เมตร ซึ่งจะได้ความกว้างกันสระน้ำ (W2) ที่ 8 เมตร และความยาวกันสระน้ำ (L2) ที่ 23.42 เมตร

#### บทที่ 4 กระบวนการดำเนินงานโครงการแหล่งน้ำในไร่นานอกเขตชลประทานในพื้นที่ การรับสมัครเกษตรกร

- ประชาสัมพันธ์ข้อมูลการรับสมัครเกษตรกรเข้าร่วมโครงการแหล่งน้ำในไร่นานอกเขตชลประทาน ผ่านสื่อต่างๆ ได้แก่ โทรทัศน์ วิทยุ หนังสือพิมพ์ เว็บไซต์ของกรมพัฒนาที่ดิน [www.ddd.go.th](http://www.ddd.go.th)
- ประสานงานกับหน่วยงานหรือบุคคลในพื้นที่ เช่น องค์การบริหารส่วนตำบล หรือ อบต. หมอหิน อาสา และผู้นำท้องถิ่น ชี้แจงทำความเข้าใจให้ความรู้กับเกษตรกร
- สำรวจความต้องการของเกษตรกร
- เกษตรกรที่สนใจ กรอกรายละเอียดความต้องการลงในใบสมัครตามแบบฟอร์มความต้องการแหล่งน้ำในไร่นา ให้แก่เจ้าหน้าที่สถานีพัฒนาที่ดิน หรือยื่นคำร้องขอรับบริการแหล่งน้ำในไร่นานอกเขตชลประทานที่เว็บไซต์ของกรมพัฒนาที่ดิน [www.ddd.go.th](http://www.ddd.go.th) ภายใต้อีเมล [https://www.ddd.go.th/WEB\\_Water/](mailto:https://www.ddd.go.th/WEB_Water/)
- เจ้าหน้าที่สถานีพัฒนาที่ดิน จัดเก็บรวบรวมข้อมูลเรียงลำดับความต้องการเป็นข้อมูลรวบรวมเก็บไว้

#### เงื่อนไขการเข้าร่วมโครงการของเกษตรกร

การคัดเลือกเกษตรกร คัดเลือกจากแผนความต้องการสระน้ำที่เกษตรกรได้มายื่นความจำนงไว้แล้ว ซึ่งเกษตรกรที่เข้าร่วมโครงการ

มีเกณฑ์ ดังนี้

- เกษตรกร มีความพร้อม สามารถสนับสนุนค่าใช้จ่ายในการดำเนินการขุดสระน้ำ บ่อละ 2,500 บาท
- เป็นเจ้าของพื้นที่ก่อสร้างที่ใช้เป็นพื้นที่ทำการเกษตร มีเอกสารสิทธิ์ และมีหนังสือยินยอมให้เข้าดำเนินการก่อสร้าง
- กรณีเจ้าของร่วม ต้องได้รับความยินยอมจากเจ้าของร่วมทุกคน

- กรณีเช่าพื้นที่ทำการเกษตร ต้องได้รับความยินยอมจากเจ้าของพื้นที่ โดยมีหนังสือแสดงความยินยอม
- กรณีเจ้าของที่ดินเป็นบิดา/มารดา และถึงแก่กรรม โดยยังไม่ได้มอบเอกสารสิทธิ์ให้ผู้ใดผู้หนึ่งหรือหลายคนเป็นเจ้าของตามกฎหมาย แต่มีการรับรู้กันในครอบครัว ต้องมีหนังสือแสดงความยินยอมจากผู้เกี่ยวข้องภายในครอบครัวมากกว่า 1 คน และยืนยันว่าบุคคลนั้นได้ทำการเกษตรในพื้นที่นั้นจริง
- พื้นที่ทำการเกษตร มีเอกสารสิทธิ์ที่ดิน ได้แก่
  - โฉนดที่ดิน หนังสือรับรองการทำประโยชน์ ได้แก่ น.ส.3 น.ส.3 ก. น.ส.3 ข.
  - แบบแจ้งการครอบครองที่ดิน ส.ค.1
  - หนังสืออนุญาตให้เข้าทำประโยชน์ น.ค.3 กสน.5
  - หนังสืออนุญาตให้เข้าทำประโยชน์ในเขตปฏิรูปที่ดิน ส.ป.ก. 4-01 ส.ป.ก. 4-14 ส.ป.ก. 4-18
  - ใบจอง น.ส.2 น.ส.2 ก.
  - พื้นที่ คทช.
  - พื้นที่โครงการพระราชดำริที่มีการจัดสรรที่ดินทำกินให้เกษตรกร
  - เอกสารใบรับรองให้ใช้ประโยชน์ที่ดินที่ออกจากกรมป่าไม้และกรมอุทยาน
- อยู่นอกเขตชลประทาน
- มีประสิทธิภาพในการเก็บกักน้ำ มีความเหมาะสมของดินในการขุดสระน้ำ หลีกเลี่ยงพื้นที่ดินทรายจัด พื้นที่ดินเค็ม พื้นที่มีก้อนหินขนาดใหญ่
- กรณีขุดสระน้ำความลึกไม่เกิน 3 เมตร ควรมีพื้นที่ดำเนินการจากปากสระน้ำข้างละ 2 เมตร
- กรณีที่ขุดสระน้ำลึกเกิน 3 เมตร ต้องมีระยะเว้นไม่น้อยกว่าที่กำหนดตามกฎหมายว่าด้วยการขุดดินและถมดิน
- จัดกลุ่มเป้าหมายการจัดสรรพื้นที่ก่อสร้างโดยขนาดของกลุ่ม และการกระจายตัวของสระน้ำ ต้องเหมาะสมกับการบริหารจัดการเครื่องจักรกล

## การยกเลิก และการสละสิทธิ์เข้าร่วมโครงการ

### กรณีที่ 1: สละสิทธิ์ก่อนทำสัญญา

1. เกษตรกรแจ้งความต้องการยกเลิกการขุดโดยกรอกแบบฟอร์มใบยินยอมสละสิทธิ์พร้อมเหตุผลความจำเป็นในการขอยกเลิกเข้าร่วมโครงการฯ
2. เจ้าหน้าที่ตรวจสอบคุณสมบัติและคัดเลือกรายชื่อเกษตรกร ที่มีความพร้อมที่จะดำเนินการขุดสระน้ำตามลำดับคำขอ ภายในพื้นที่ตำบลเดียวกันเพื่อเข้ารับสิทธิ์แทน
3. สถานีพัฒนาที่ดินเสนอรายชื่อเกษตรกรสละสิทธิ์ และรับสิทธิ์แทน ต่อผู้อำนวยการสำนักงานพัฒนาที่ดินเขต เพื่ออนุมัติ
4. ดำเนินการทำสัญญา จัดซื้อจัดจ้างตามระเบียบฯ

## กรณีที่ 2: สละสิทธิ์หลังจากการทำสัญญา

1. เกษตรกรแจ้งความต้องการยกเลิกการขุดโดยกรอกแบบฟอร์มใบยินยอมสละสิทธิ์พร้อมเหตุผลความจำเป็นในการขอยกเลิกเข้าร่วมโครงการต่อเจ้าหน้าที่ผู้ควบคุมงาน
2. เจ้าหน้าที่ผู้ควบคุมงาน ตรวจสอบข้อเท็จจริง และทำบันทึกรายงานต่อประธานคณะกรรมการตรวจรับพัสดุ เพื่อทราบ
3. เจ้าหน้าที่ผู้ควบคุมงานตรวจสอบ คัดเลือกและเสนอรายชื่อเกษตรกรรายใหม่ เพื่อรับสิทธิ์แทน และทำรายงานคณะกรรมการตรวจการจ้างเสนอต่อผู้อำนวยการสถานี(ผู้ว่าจ้าง) เพื่อทราบและขออนุมัติแก้ไขเปลี่ยนแปลงรายชื่อแนบท้ายสัญญา
4. ผู้อำนวยการสถานี(ผู้ว่าจ้าง) อนุมัติ และส่งรายงานการขอยกเลิกแทนที่เสนอผู้อำนวยการสำนักงานพัฒนาที่ดินเขต เพื่ออนุมัติ
5. แจ้งผู้รับจ้าง เพื่อแก้ไขสัญญาฯ
6. ดำเนินการตามสัญญาที่แก้ไขแล้ว

## **การขุดสระน้ำในไร่นานอกเขตชลประทาน**

### **การควบคุมงาน**

- ผู้อำนวยการสถานีพัฒนาที่ดิน แต่งตั้งคณะกรรมการตรวจการจ้าง/คณะกรรมการตรวจรับพัสดุ และมอบหมายผู้ควบคุมงาน/ผู้ช่วยควบคุมงาน ตามหนังสือคณะกรรมการวินิจฉัยปัญหาการจัดซื้อจัดจ้างและการบริหารพัสดุภาครัฐ กรมบัญชีกลาง ที่ กค (กวจ) 0405.2/018909 ลงวันที่ 10 พฤษภาคม 2561
- ผู้ควบคุมงาน คือ เจ้าหน้าที่กรมพัฒนาที่ดินที่รับผิดชอบพื้นที่นั้นๆ เป็น ผู้ตรวจสอบ ควบคุมตำแหน่งการขุด ขนาดของสระน้ำ ตามกำหนด และตามรูปแบบที่กำหนด
- \*\*\*สระน้ำที่มีความลึก > 3 เมตร การควบคุมงานต้องเป็นไปตามกฎหมายว่าด้วยการขุดดินและถมดิน
- กรณีที่การก่อสร้างต่อพื้นที่ มีจำนวนมากเกินกว่าที่เจ้าหน้าที่หน่วยพัฒนาที่ดิน ที่รับผิดชอบพื้นที่นั้น จะสามารถเข้ามาควบคุม ตรวจสอบการทำงานของผู้รับจ้างได้ทั้งหมด ให้เจ้าหน้าที่หน่วยพัฒนาที่ดิน ขอความร่วมมือจากหมอดินอาสาและเกษตรกรเจ้าของสระน้ำ เป็นผู้ช่วยควบคุมงาน ดูแลการทำงานของผู้รับจ้างให้เป็นไปตามขนาดและรูปแบบที่กำหนด การมอบหมายหมอดินอาสาให้เป็นผู้ควบคุม กำกับดูแล การดำเนินงานของผู้รับจ้าง ต้องมีหนังสือมอบหมายจากผู้อำนวยการสถานีพัฒนาที่ดิน ประจำจังหวัดนั้นๆ ควบคุมระยะเวลาดำเนินการให้เป็นไปตามสัญญาการจ้าง และจัดบันทึกสภาพการปฏิบัติงานของผู้รับจ้างและเหตุการณ์แวดล้อมเป็นรายวันพร้อมผลการปฏิบัติงาน หากพบปัญหาจากการควบคุมงาน ให้รายงานต่อคณะกรรมการตรวจการจ้าง
- เมื่อการขุดสระน้ำเสร็จสิ้น ให้ส่งใบมอบงานจากผู้รับจ้างที่ผู้ควบคุมงานลงนามในเอกสารส่งให้คณะกรรมการตรวจการจ้าง/คณะกรรมการตรวจรับพัสดุ

ผู้สรุปบทเรียน นายเกียรติพงษ์ สงพรหม นักวิทยาศาสตร์ปฏิบัติการ





## กรมพัฒนาที่ดิน

ขอมอบประกาศนียบัตรฉบับนี้ไว้เพื่อแสดงว่า

นายเกียรติพงษ์ สงพรหม

ได้ผ่านการฝึกอบรมการเรียนรู้ผ่านสื่อออนไลน์ ระบบ LDD e-Training

หลักสูตร "แหล่งน้ำในไร่นานอกเขตชลประทาน"

รุ่นที่ 2/2567 : เมษายน 2567 - กันยายน 2567

(นายปราโมทย์ ยาใจ)  
อธิบดีกรมพัฒนาที่ดิน



# ประกาศนียบัตร

ให้ไว้เพื่อแสดงว่า

เกียรติพงษ์ สงพหุ

ได้ผ่านการอบรมด้วยระบบการเรียนออนไลน์ในบทเรียน  
การเปลี่ยนผ่านสู่องค์กรดิจิทัล

รวมระยะเวลาทั้งสิ้น 1 : 0 ชั่วโมง

โดยสถาบันพัฒนาบุคลากรภาครัฐด้านดิจิทัล  
ภายใต้การดำเนินงานของสำนักงานพัฒนารัฐบาลดิจิทัล (องค์การมหาชน)  
ให้ไว้ ณ วันที่ 18 ส.ค. 2567

( นางไอรดา เหลืองวิไล )

รองผู้อำนวยการสำนักงานพัฒนารัฐบาลดิจิทัล  
รักษาการแทน ผู้อำนวยการสถาบันพัฒนาบุคลากรภาครัฐด้านดิจิทัล



e2351b84