

คู่มือการปฏิบัติงาน
การจำแนกประเภทที่ดิน

สารบัญ

		หน้า
บทที่ ๑	บทนำ	๑
	๑.๑ ความเป็นมาของการจำแนกประเภทที่ดิน	๑
	๑.๒ วัตถุประสงค์	๒
	๑.๓ เป้าหมาย	๒
	๑.๔ ผลที่คาดว่าจะได้รับ	๒
	๑.๕ กลุ่มเป้าหมายผู้ได้รับประโยชน์	๒
บทที่ ๒	ขั้นตอนการดำเนินการ	๓
	ขั้นตอนการดำเนินการ	๓
	รายละเอียดขั้นตอนการดำเนินงานคณะกรรมการตรวจสอบพื้นที่	๔
บทที่ ๓	โครงการสำรวจจำแนกประเภทที่ดิน พื้นที่ป่าไม้ถาวรและพื้นที่ป่าไม้ตามมติคณะรัฐมนตรี เมื่อวันที่ ๑๔ พฤศจิกายน ๒๕๐๔ นอกเขตป่าสงวนแห่งชาติ (โครงการตกลสำรวจ)	๕
	๑. การรวบรวมข้อมูล การจัดการข้อมูล และการกำหนดพื้นที่ดำเนินการ	๕
	๑.๑ การรวบรวมข้อมูล	๕
	๑.๒ การจัดการข้อมูล	๕
	๑.๓ การกำหนดพื้นที่ดำเนินการ (ดำเนินการโดย สสผ.)	๕
	๒. การดำเนินการจำแนกประเภทที่ดิน	๑๒
	๒.๑ หลักเกณฑ์การจำแนกประเภทที่ดิน	๑๓
	๒.๒ จัดทำข้อมูลเพื่อใช้ในการพิจารณาตามหลักเกณฑ์การจำแนกประเภทที่ดิน	๑๓
	๒.๓ การตรวจสอบข้อเท็จจริงในพื้นที่	๑๖
	๑) ข้อมูลการถือครองที่ดิน	๑๖
	๒) ข้อมูลการใช้ประโยชน์ที่ดิน	๑๘
	๒.๔ การจัดทำแผนที่เพื่อประกอบการพิจารณาในคณะกรรมการ	๑๙
	๒.๕ การวิเคราะห์ข้อมูลตามหลักเกณฑ์การจำแนกประเภทที่ดิน	๓๐
	๒.๖ จัดทำรูปเล่มรายงาน	๓๓
	๒.๗ เสนอคณะอนุกรรมการพัฒนาที่ดินจังหวัดพิจารณา	๓๓
	๒.๘ เสนอคณะกรรมการพัฒนาที่ดินพิจารณา	๓๓
	๒.๙ เสนอคณะอนุกรรมการนโยบาย แนวทางและมาตรการการบริหารจัดการที่ดิน และทรัพยากรดินพิจารณามอบหน่วยงานที่จะรับไปดำเนินการ	๓๓
	๒.๑๐ เสนอคณะกรรมการนโยบายที่ดินแห่งชาติพิจารณา	๓๓
	๒.๑๑ กรมพัฒนาที่ดินเสนอผลการจำแนกประเภทที่ดินต่อคณะรัฐมนตรี	๓๓
	๒.๑๒ คณะรัฐมนตรีมอบหมายส่วนราชการที่เกี่ยวข้องรับไปดำเนินการ	๓๓

สารบัญ (ต่อ)

ภาคผนวก ก	มติคณะรัฐมนตรี เมื่อวันที่ ๒๒ เมษายน ๒๕๔๐
ภาคผนวก ข	มติคณะอนุกรรมการนโยบาย แนวทางและมาตรการการบริหารจัดการที่ดิน และทรัพยากรดิน ครั้งที่ ๑/๒๕๖๔ ในวันศุกร์ที่ ๕ กุมภาพันธ์ ๒๕๖๔
ภาคผนวก ค	คำสั่งคณะกรรมการพัฒนาที่ดิน แต่งตั้งคณะอนุกรรมการพัฒนาที่ดินจังหวัด
ภาคผนวก ง	ตัวอย่างคำสั่งคณะทำงานตรวจสอบพื้นที่

บทที่ ๑

บทนำ

๑.๑ ความเป็นมาของการจำแนกประเภทที่ดิน

การสำรวจจำแนกประเภทที่ดิน เป็นนโยบายของรัฐในการอนุรักษ์สิ่งแวดล้อมและการพัฒนาเศรษฐกิจและสังคมของประเทศ ซึ่งการสำรวจจำแนกประเภทที่ดิน เป็นการสำรวจและพิจารณาแบ่งพื้นที่ป่าไม้ ออกเป็น ๒ ประการ คือ ประการที่หนึ่ง พื้นที่ที่ให้รักษาไว้เป็นป่าถาวรเพื่อดำเนินการเป็นป่าสงวนแห่งชาติหรืออุทยานแห่งชาติ ประการที่สอง จำแนกออกจากป่าเพื่อเป็นที่จัดสรรฯ เป็นที่ทำกินของราษฎรหรือเพื่อใช้ประโยชน์อย่างอื่น

เดิมงานสำรวจจำแนกประเภทที่ดิน ตั้งแต่ พ.ศ. ๒๕๐๓ เป็นอำนาจหน้าที่ ของกรมที่ดิน กระทรวงมหาดไทย ตามมาตรา ๗ แห่งประมวลกฎหมายที่ดิน ต่อมาในปี พ.ศ. ๒๕๐๖ ได้มีพระราชกฤษฎีกา แบ่งส่วนราชการกระทรวงพัฒนาการแห่งชาติ โดยให้มีการจัดตั้งกรมพัฒนาที่ดินขึ้น เมื่อวันที่ ๒๓ พฤษภาคม ๒๕๐๖ งานสำรวจจำแนกประเภทที่ดินของกรมที่ดิน จึงได้โอนมาดำเนินการในกรมพัฒนาที่ดิน

นโยบายเรื่องการจำแนกประเภทที่ดินได้บรรจุในแผนพัฒนาเศรษฐกิจและสังคม ฉบับที่ ๑ (พ.ศ.๒๕๐๔ – ๒๕๐๙) ในปี พ.ศ.๒๕๐๔ คณะรัฐมนตรีได้มีมติเมื่อวันที่ ๑๔ พฤศจิกายน ๒๕๐๔ กำหนดพื้นที่ประเทศบางส่วน เรียกว่า “พื้นที่ป่าไม้ตามมติคณะรัฐมนตรี” ซึ่งจะต้องมีการสำรวจในรายละเอียดอีกครั้งหนึ่งในพื้นที่นี้ว่าพื้นที่ส่วนใดจะกำหนดเป็นพื้นที่ป่าไม้ถาวรการจำแนกประเภทที่ดินได้ดำเนินการมาอย่างต่อเนื่อง ตั้งแต่ พ.ศ.๒๕๐๓ ถึง ปัจจุบัน ในพื้นที่ป่าไม้ถาวรที่กำหนดไว้แล้ว และในเขตป่าไม้ตามมติคณะรัฐมนตรีเมื่อวันที่ ๑๔ พฤศจิกายน ๒๕๐๔ ที่อยู่นอกเขตป่าสงวนแห่งชาติ เขตอุทยานแห่งชาติ และเขตรักษาพันธุ์สัตว์ป่า ซึ่งส่วนใหญ่ประชาชนได้บุกรุกเข้าทำกิน การจำแนกประเภทที่ดินที่ดำเนินการในปัจจุบันจะเป็นการดำเนินการตามมติคณะรัฐมนตรีและตามที่ได้รับมอบหมาย ดังนี้

๑.การดำเนินการตามมติคณะรัฐมนตรีเมื่อวันที่ ๒๒ เมษายน ๒๕๔๐ เนื่องจากราษฎรมีที่ทำกินอยู่ในเขตป่าไม้ กระทรวงเกษตรและสหกรณ์จึงได้เสนอมาตรการและแนวทางในการแก้ไขปัญหาที่ดินทำกิน ในส่วนของป่าไม้ถาวร เมื่อราษฎรร้องเรียนให้เพิกถอนเขตป่าไม้ถาวรตามมติคณะรัฐมนตรีให้คณะอนุกรรมการพัฒนาที่ดินจังหวัด แต่งตั้งคณะทำงานตรวจสอบพื้นที่ เมื่อคณะอนุกรรมการฯ พิจารณาผลการตรวจสอบแล้วให้นำเสนอคณะกรรมการพัฒนาที่ดินเพื่อนำเสนอคณะรัฐมนตรีพิจารณาเปลี่ยนแปลงมติคณะรัฐมนตรีเสียใหม่ ให้สอดคล้องกับสภาพความเป็นจริง โดยพิจารณาตามหลักเกณฑ์การจำแนกประเภทที่ดิน

๒.การดำเนินการตามที่คณะอนุกรรมการนโยบาย แนวทางและมาตรการการบริหารจัดการที่ดินและทรัพยากรดินมอบหมาย ในการประชุมครั้งที่ ๑/๒๕๖๔ ในวันศุกร์ที่ ๕ กุมภาพันธ์ ๒๕๖๔ โดยมีรองนายกรัฐมนตรี (พลเอกประวิตร วงษ์สุวรรณ เป็นประธาน) มติที่ประชุมมอบหมายให้กรมพัฒนาที่ดินเร่งรัดสำรวจและจำแนกประเภทที่ดินในพื้นที่ดังกล่าว และให้รายงานงานผลการดำเนินงานให้คณะกรรมการนโยบายที่ดินแห่งชาติทราบต่อไป กรมพัฒนาที่ดินจึงได้จัดทำโครงการจำแนกประเภทที่ดิน พื้นที่ป่าไม้ถาวรและพื้นที่ป่าไม้ตามมติคณะรัฐมนตรี เมื่อวันที่ ๑๔ พฤศจิกายน ๒๕๐๔ นอกเขตป่าสงวนแห่งชาติ (โครงการตกสำรวจ)

๑.๒ วัตถุประสงค์

เพื่อสำรวจจำแนกประเภทที่ดินในพื้นที่ป่าไม้ถาวรและพื้นที่ป่าไม้ตามมติคณะรัฐมนตรี เมื่อวันที่ ๑๔ พฤศจิกายน ๒๕๐๔ ที่อยู่นอกเขตป่าสงวนแห่งชาติ เขตอุทยานแห่งชาติ และเขตรักษาพันธุ์สัตว์ป่า ตามที่ราษฎรร้องขอและตามที่ได้รับมอบหมายเพื่อเสนอคณะกรรมการพัฒนาที่ดินจังหวัด คณะกรรมการพัฒนาที่ดิน คณะกรรมการนโยบายที่ดินแห่งชาติ และคณะรัฐมนตรีเพื่อพิจารณาเห็นชอบและมอบหมายให้หน่วยงานที่เกี่ยวข้องรับไปดำเนินการ

๑.๓ เป้าหมาย

พื้นที่ที่ราษฎรร้องขอให้เพิกถอนแนวเขตป่าไม้ถาวร ซึ่งเป็นการดำเนินการตามมติคณะรัฐมนตรีเมื่อวันที่ ๒๒ เมษายน ๒๕๔๐ และ ดำเนินการสำรวจจำแนกประเภทที่ดิน พื้นที่ป่าไม้ถาวรและพื้นที่ป่าไม้ตามมติคณะรัฐมนตรี เมื่อวันที่ ๑๔ พฤศจิกายน ๒๕๐๔ นอกเขตป่าสงวนแห่งชาติ อุทยานแห่งชาติ และเขตรักษาพันธุ์สัตว์ป่า ที่ยังไม่ได้ดำเนินการสำรวจจำแนกประเภทที่ดินตามมติคณะรัฐมนตรี เมื่อวันที่ ๒๒ มิถุนายน ๒๕๒๕ ทั้งประเทศ จำนวน ๖๗ จังหวัด เนื้อที่ประมาณ ๖.๓ ล้านไร่ สำรวจให้แล้วเสร็จภายในปีงบประมาณ ๒๕๖๘

๑.๔ ผลที่คาดว่าจะได้รับ

เป็นการอนุรักษ์สิ่งแวดล้อมและการพัฒนาเศรษฐกิจและสังคมของประเทศโดยรวม ๔ ประการ คือ

- ๑) การอนุรักษ์พื้นที่ที่มีสภาพป่า
- ๒) แก้ไขปัญหาการถือครองที่ดิน
- ๓) แก้ไขปัญหาการใช้ที่ดิน
- ๔) ยกระดับคุณภาพชีวิตของเกษตรกร

๑.๕ กลุ่มเป้าหมายผู้ได้รับประโยชน์

- ๑) เกษตรกรหรือราษฎร ที่มีที่ทำกินทับซ้อนกับพื้นที่ป่า
- ๒) รัฐบาล สามารถบริหารจัดการพื้นที่เพื่อให้สอดคล้องกับยุทธศาสตร์ชาติ

บทที่ ๒

ขั้นตอนการดำเนินการ

ในการสำรวจจำแนกประเภทที่ดินจะต้องมีการพิจารณาผลการจำแนกประเภทที่ดิน โดยผ่านการพิจารณาของคณะทำงานตรวจสอบพื้นที่/คณะอนุกรรมการพัฒนาที่ดินจังหวัด/คณะกรรมการพัฒนาที่ดินตามลำดับ ซึ่งมีขั้นตอนการดำเนินการ ดังนี้

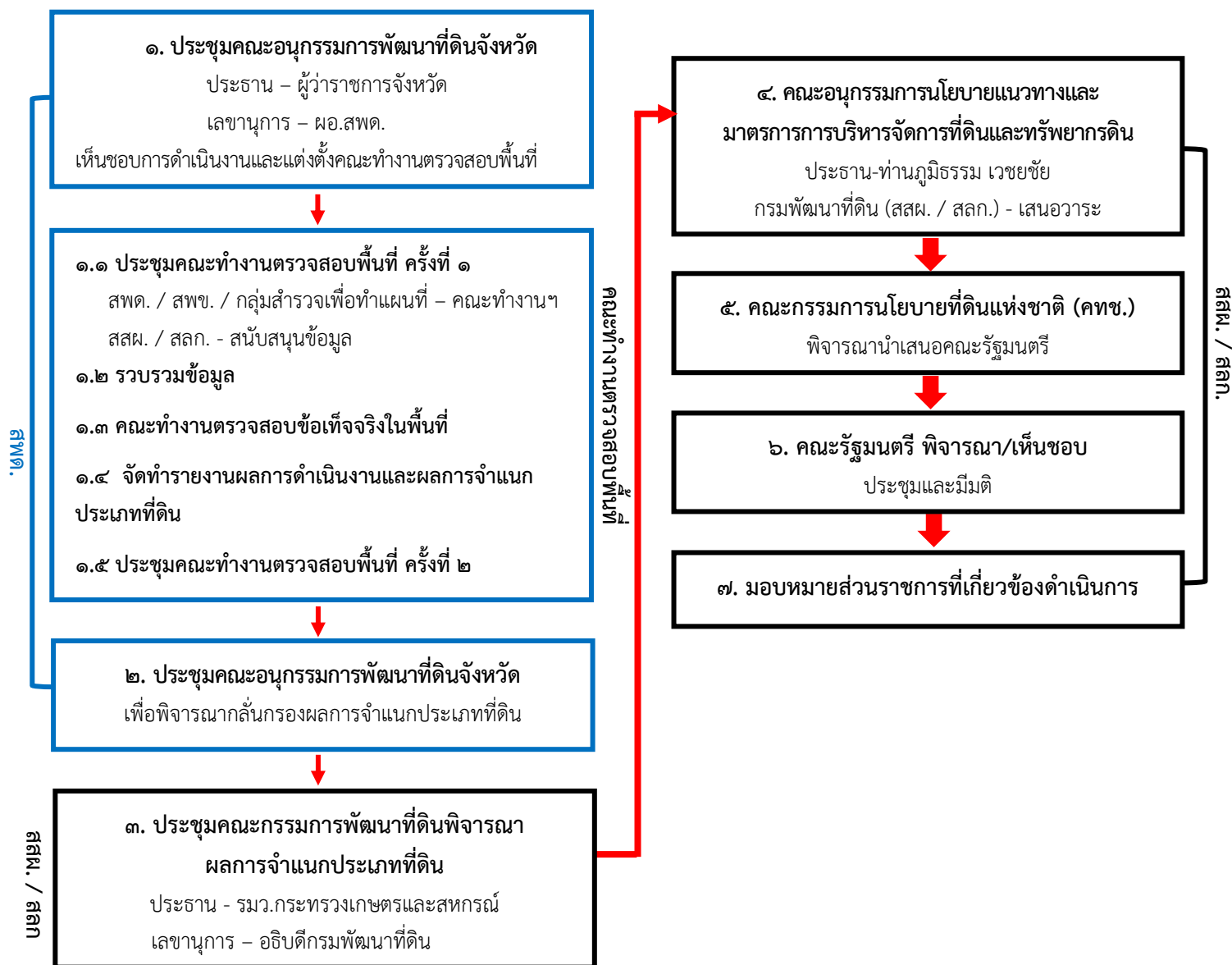

รายละเอียดขั้นตอนการดำเนินงานคณะกรรมการตรวจสอบพื้นที่

ขั้นตอน	รายละเอียด	ผลลัพธ์
๑	<p>ประชุมคณะกรรมการพัฒนาที่ดินจังหวัด ครั้งที่ ๑</p> <p>ประธานคณะอนุฯ – ผู้ว่าราชการจังหวัด เลขาธิการ – ผู้อำนวยการสถานีพัฒนาที่ดิน</p> <p>ระเบียบวาระการประชุม เรื่องเพื่อทราบ</p> <ol style="list-style-type: none"> ๑. ความเป็นมาของการจำแนกประเภทที่ดิน ๒. คำสั่งและอำนาจหน้าที่ของคณะกรรมการพัฒนาที่ดินจังหวัด ๓. หลักเกณฑ์การจำแนกประเภทที่ดิน และขั้นตอนการจำแนกประเภทที่ดิน ๔. เรื่องเพื่อทราบอื่นๆ <p>เรื่องเพื่อพิจารณา</p> <ol style="list-style-type: none"> ๑. ดำเนินการจำแนกประเภทที่ดิน ตามกฎหมาย (พ.ร.บ.พัฒนาที่ดิน พ.ศ. ๒๕๕๑) มติครม. (๒๒ เมษายน ๒๕๔๐) และข้อสั่งการ (เช่น คณะอนุนโยบาย แนวทาง และมาตรการ การบริหารจัดการที่ดินและทรัพยากรดิน) ๒. แต่งตั้งคณะกรรมการตรวจสอบพื้นที่ <p>บทบาทหน้าที่เลขาธิการ</p> <ol style="list-style-type: none"> ๑. ก่อนการประชุมคณะกรรมการพัฒนาที่ดินจังหวัด <ul style="list-style-type: none"> - จัดทำหนังสือเรียนผู้ว่าราชการจังหวัด เพื่อขอวันประชุม - ทำหนังสือเชิญประชุมคณะกรรมการพัฒนาที่ดินจังหวัด - จัดทำระเบียบวาระ พร้อมร่างคำสั่งคณะกรรมการตรวจสอบพื้นที่ (สสผ. และ สลก. สนับสนุนข้อมูลในการประชุม) ๒. หลังการประชุมคณะกรรมการพัฒนาที่ดินจังหวัด <ul style="list-style-type: none"> - จัดทำรายงานการประชุมและแจ้งเวียน - เสนอคำสั่งแต่งตั้งคณะกรรมการตรวจสอบพื้นที่ ให้ประธานคณะอนุฯ ลงนาม <ul style="list-style-type: none"> - แจ้งเวียนคำสั่งคณะกรรมการตรวจสอบพื้นที่ให้หน่วยงานที่เกี่ยวข้อง - จัดทำหนังสือขอความอนุเคราะห์ข้อมูลแนวเขตที่ดินของรัฐ และข้อมูลอื่นๆ ที่เกี่ยวข้อง เช่น รูปแปลงที่ดิน ของกรมที่ดิน ในพื้นที่ดำเนินการ 	<ul style="list-style-type: none"> - เห็นชอบพื้นที่ดำเนินการ - คำสั่งแต่งตั้งคณะกรรมการตรวจสอบพื้นที่
๑.๑	<p>ประชุมคณะกรรมการตรวจสอบพื้นที่ ครั้งที่ ๑</p> <p>ระเบียบวาระการประชุม เรื่องเพื่อทราบ</p> <ol style="list-style-type: none"> ๑. คำสั่งและอำนาจหน้าที่ของคณะกรรมการตรวจสอบพื้นที่ ๒. ความเป็นมาของการจำแนกประเภทที่ดิน ๓. หลักเกณฑ์การจำแนกประเภทที่ดิน และขั้นตอนการจำแนกประเภทที่ดิน ๔. เรื่องเพื่อทราบอื่นๆ 	<ul style="list-style-type: none"> - ข้อมูลแนวเขตที่ดินของรัฐ และข้อมูลอื่นๆ ที่เกี่ยวข้อง เช่น รูปแปลงที่ดิน ของกรมที่ดิน ในพื้นที่ดำเนินการ - แผนการดำเนินงานในพื้นที่ (๑. ผู้รับผิดชอบ ๒. กิจกรรม ๓. ระยะเวลา)

ขั้นตอน	รายละเอียด	ผลลัพธ์
๑.๑ (ต่อ)	<p>....เรื่องเพื่อพิจารณา</p> <p>๑. แนวทางในการสำรวจจำแนกประเภทที่ดิน ตามหลักเกณฑ์การจำแนกประเภทที่ดิน</p> <p>๒. แผนการดำเนินงานสำรวจจำแนกประเภทที่ดิน</p>	
๑.๒	<p>รวบรวมข้อมูล</p> <p>๑. รวบรวมข้อมูลตามหลักเกณฑ์การจำแนกประเภทที่ดิน ได้แก่</p> <p>๑) ข้อมูลการใช้ประโยชน์ที่ดิน</p> <p>๒) ข้อมูลชั้นคุณภาพลุ่มน้ำ</p> <p>๓) ข้อมูลกลุ่มชุดดิน</p> <p>๔) ข้อมูลภูเขา</p> <p>๕) ข้อมูลความลาดชัน ๓๕%</p> <p>๖) ข้อมูลตามกฎหมายว่าด้วยป่าสงวนแห่งชาติ กฎหมายว่าด้วยอุทยานแห่งชาติ กฎหมายว่าด้วยการสงวนและคุ้มครองสัตว์ป่า กฎหมายว่าด้วยการส่งเสริมและบริหารจัดการทรัพยากรทางทะเลและชายฝั่ง กฎหมายว่าด้วยสวนป่า กฎหมายว่าด้วยป่าชุมชน เพื่อให้ได้พื้นที่เป้าหมาย</p> <p>๒. วิเคราะห์พื้นที่เป้าหมาย โดยพื้นที่เป้าหมาย คือ พื้นที่ดำเนินการที่ไม่ซ้อนทับกับพื้นที่ตามกฎหมายของหน่วยงาน ตามข้อ ๖)</p> <p>๓. จัดทำแผนที่พื้นที่เป้าหมายเพื่อสำรวจจำแนกประเภทที่ดิน</p>	<p>- ข้อมูลตามหลักเกณฑ์การจำแนกประเภทที่ดิน</p> <p>- พื้นที่เป้าหมายที่ต้องตรวจสอบข้อเท็จจริง</p> <p>- แผนที่พื้นที่เป้าหมาย</p>
๑.๓	<p>คณะทำงานตรวจสอบข้อเท็จจริงในพื้นที่</p> <p>๑. ตรวจสอบการใช้ประโยชน์ที่ดินในพื้นที่เป้าหมาย เช่น พื้นที่ป่า พื้นที่เกษตรกรรม พื้นที่ชุมชนและที่อยู่อาศัย สถานที่ราชการ พื้นที่แหล่งน้ำ เป็นต้น พร้อมระบุค่าพิกัดจุดสำรวจและถ่ายภาพตัวอย่างการใช้ประโยชน์ที่ดินในพื้นที่เป้าหมาย และจัดทำข้อมูลเพื่อใช้ประกอบการวิเคราะห์ตามหลักเกณฑ์การจำแนกประเภทที่ดิน</p> <p>๒. สำรวจและจัดทำข้อมูลการถือครองที่ดินในพื้นที่เป้าหมาย โดยนำแผนที่พื้นที่เป้าหมายตรวจสอบข้อเท็จจริงร่วมกับผู้นำชุมชน / ผู้นำท้องถิ่น / ประชาชน เพื่อให้ได้ข้อมูลการถือครอง จำนวนผู้ถือครอง และประเภทเอกสารสิทธิ์</p>	<p>- ข้อมูลการใช้ประโยชน์ที่ดินตามข้อเท็จจริง</p> <p>- ข้อมูลการถือครองที่ดิน</p>
๑.๔	<p>จัดทำรายงานผลการดำเนินงานและผลการจำแนกประเภทที่ดิน</p> <p>๑. วิเคราะห์ข้อมูลเพื่อจำแนกประเภทที่ดิน ตามคู่มือการวิเคราะห์ข้อมูลเพื่อจำแนกประเภทที่ดิน</p> <p>๒. จัดทำแผนที่ชั้นข้อมูล ประกอบด้วย</p> <p>๑) แผนที่ถือครอง</p> <p>๒) แผนที่การใช้ประโยชน์ที่ดิน และแผนที่จุดสำรวจการใช้ประโยชน์ที่ดิน</p> <p>๓) แผนที่ชั้นคุณภาพลุ่มน้ำ</p> <p>๔) แผนที่กลุ่มชุดดิน</p>	<p>- (ร่าง) รายงานผลการดำเนินงานและผลการจำแนกประเภทที่ดิน</p>

ขั้นตอน	รายละเอียด	ผลลัพธ์
๑.๔ (ต่อ)	๕) แผนที่ภูเขา ๖) แผนที่ความลาดชัน ๓๕% ๗) แผนที่ผลการจำแนกประเภทที่ดิน ส่งให้ สสพ. เป็นผู้ตรวจสอบความครบถ้วน ถูกต้อง ตามหลักเกณฑ์ฯ ๓. จัดทำ (ร่าง) รายงานผลการดำเนินงาน ระเบียบวาระการประชุม และจัดทำข้อมูลประกอบการนำเสนอ ในการประชุมคณะทำงานตรวจสอบพื้นที่ ครั้งที่ ๒	
๑.๕	ประชุมคณะทำงานตรวจสอบพื้นที่ ครั้งที่ ๒ เพื่อพิจารณาข้อมูลและจำแนกประเภทที่ดินตามหลักเกณฑ์ เพื่อนำเสนอคณะอนุกรรมการพัฒนาที่ดินจังหวัด ต่อไป ระเบียบวาระการประชุม เรื่องเพื่อทราบ ๑. เรื่องเพื่อทราบอื่นๆ (ถ้ามี) เรื่องเพื่อพิจารณา ๑. ผลการดำเนินงานจำแนกประเภทที่ดินของคณะทำงานตรวจสอบพื้นที่	- ผลการจำแนกประเภทที่ดินเพื่อเสนอคณะอนุกรรมการพัฒนาที่ดินจังหวัด
๒	ประชุมคณะอนุกรรมการพัฒนาที่ดินจังหวัด ครั้งที่ ๒ ระเบียบวาระการประชุม เรื่องเพื่อทราบ ๑. เรื่องเพื่อทราบอื่นๆ (ถ้ามี) เรื่องเพื่อพิจารณา ๑. พิจารณาผลการจำแนกประเภทที่ดิน บทบาทหน้าที่เลขานุการ ๑. ก่อนการประชุมคณะอนุกรรมการพัฒนาที่ดินจังหวัด - จัดทำหนังสือเรียนผู้ว่าราชการจังหวัด เพื่อขอวันประชุม - ทำหนังสือเชิญประชุมคณะอนุกรรมการพัฒนาที่ดินจังหวัด - จัดทำระเบียบวาระ (สสพ. และ สลก. สนับสนุนข้อมูลในการประชุม) ๒. หลังการประชุมคณะอนุกรรมการพัฒนาที่ดินจังหวัด - จัดทำรายงานการประชุมและแจ้งเวียน - จัดทำหนังสือแจ้งผลการจำแนกประเภทที่ดินของคณะอนุกรรมการพัฒนาที่ดิน เสนอกรมพัฒนาที่ดินเพื่อแจ้งกลุ่มงานเลขานุการคณะกรรมการพัฒนาที่ดิน ดำเนินการต่อไป	- ผลการจำแนกประเภทที่ดินเพื่อเสนอคณะกรรมการพัฒนาที่ดิน
๓	ประชุมคณะกรรมการพัฒนาที่ดิน เพื่อพิจารณาผลการจำแนกประเภทที่ดิน ประธาน - รมว.กระทรวงเกษตรและสหกรณ์ กรรมการและเลขานุการ - อธิบดีกรมพัฒนาที่ดิน	- ผลการจำแนกประเภทที่ดิน เพื่อเสนอคณะกรรมการนโยบายที่ดินแห่งชาติ

ขั้นตอน	รายละเอียด	ผลลัพธ์
๓ (ต่อ)	<p>ระเบียบวาระการประชุม</p> <p>เรื่องเพื่อทราบ</p> <p>๑. เรื่องเพื่อทราบอื่นๆ (ถ้ามี)</p> <p>เรื่องเพื่อพิจารณา</p> <p>๑. เห็นชอบผลการจำแนกประเภทที่ดิน ตามผลการพิจารณาของคณะกรรมการพัฒนาที่ดินจังหวัด</p> <p>๒. เรื่องเพื่อพิจารณาอื่นๆ (ถ้ามี)</p> <p>บทบาทหน้าที่เลขานุการ</p> <p>๑. ก่อนการประชุมคณะกรรมการพัฒนาที่ดิน</p> <ul style="list-style-type: none"> - จัดทำหนังสือเรียน รมว.กษ เพื่อขอวันประชุม - ทำหนังสือเชิญหน่วยงานประชุมคณะกรรมการพัฒนาที่ดิน - จัดทำระเบียบวาระ <p>๒. หลังการประชุมคณะกรรมการพัฒนาที่ดิน</p> <ul style="list-style-type: none"> - จัดทำรายงานการประชุมและแจ้งเวียน - นำเสนอผลการจำแนกประเภทที่ดินต่อสำนักงานคณะกรรมการนโยบายที่ดินแห่งชาติ เพื่อเสนอคณะกรรมการนโยบาย แนวทาง และมาตรการการบริหารจัดการที่ดินและทรัพยากรดิน 	
๔	<p>คณะกรรมการนโยบาย แนวทาง และมาตรการการบริหารจัดการที่ดินและทรัพยากรดิน</p> <p>ประธาน - รองนายกรัฐมนตรี (นายภูมิธรรม เวชชชัย)</p> <p>อนุกรรมการและเลขานุการ - ข้าราชการสำนักงานคณะกรรมการนโยบายที่ดินแห่งชาติ ที่ได้รับมอบหมาย</p>	- หน่วยงานที่ได้รับมอบพื้นที่ไปดำเนินการ
๕	<p>คณะกรรมการนโยบายที่ดินแห่งชาติ (คทช.)</p> <p>ประธาน - นายกรัฐมนตรี</p> <p>กรรมการและเลขานุการ - ผู้อำนวยการสำนักงานคณะกรรมการนโยบายที่ดินแห่งชาติ</p>	<p>- หน่วยงานที่ได้รับมอบพื้นที่ไปดำเนินการตามกฎหมาย</p> <p>- กรมพัฒนาที่ดินนำเรื่องเสนอ ครม.</p>
๖	กรมพัฒนาที่ดินเสนอผลการจำแนกประเภทที่ดินต่อคณะรัฐมนตรีเพื่อพิจารณา/เห็นชอบ	- มติ ครม.
๗	คณะรัฐมนตรีมอบหมายส่วนราชการที่เกี่ยวข้องรับไปดำเนินการ	- หน่วยงานที่เกี่ยวข้องปฏิบัติตามมติ ครม.

บทที่ ๓

โครงการสำรวจจำแนกประเภทที่ดิน พื้นที่ป่าไม้ถาวรและพื้นที่ป่าไม้ตามมติคณะรัฐมนตรี เมื่อวันที่ ๑๔ พฤศจิกายน ๒๕๐๔ นอกเขตป่าสงวนแห่งชาติ (โครงการตกสำรวจ)

ตามที่คณะอนุกรรมการนโยบาย แนวทางและมาตรการการบริหารจัดการที่ดินและทรัพยากรดิน มอบหมาย ในการประชุมครั้งที่ ๑/๒๕๖๔ ในวันศุกร์ที่ ๕ กุมภาพันธ์ ๒๕๖๔ โดยมีรองนายกรัฐมนตรี(พลเอก ประวิตร วงษ์สุวรรณ เป็นประธาน) มติที่ประชุมมอบหมายให้กรมพัฒนาที่ดินเร่งรัดสำรวจและจำแนกประเภท ที่ดินในพื้นที่ดังกล่าว และให้รายงานงานผลการดำเนินงานให้คณะกรรมการนโยบายที่ดินแห่งชาติทราบต่อไป มีขั้นตอนการดำเนินการ ดังนี้

๑. การรวบรวมข้อมูล การจัดการข้อมูล และการกำหนดพื้นที่ดำเนินการ

๑.๑ การรวบรวมข้อมูล

๑) ข้อมูลเวกเตอร์ คือ ข้อมูลเชิงพื้นที่ในรูปแบบเวกเตอร์ ที่ทำให้การกำหนดตำแหน่งบนผิวโลก ทำได้อย่างแม่นยำ ได้แก่ ข้อมูลแนวเขตป่าไม้ถาวร ข้อมูลแนวเขตป่าสงวนแห่งชาติ ข้อมูลแนวเขตอุทยาน แห่งชาติ ข้อมูลแนวเขตรักษาพันธุ์สัตว์ป่า ข้อมูลชั้นคุณภาพลุ่มน้ำ ข้อมูลกลุ่มชุดดิน ข้อมูลความลาดชัน ข้อมูล เส้นชั้นความสูง ข้อมูลการใช้ประโยชน์ที่ดิน ข้อมูลรูปแปลงโฉนดที่ดิน และข้อมูลแนวเขตการปฏิรูปที่ดินเพื่อ เกษตรกรรม

๒) ข้อมูล Raster ได้แก่ ข้อมูลภาพถ่ายออร์โธสี ข้อมูลภาพถ่ายออร์โธสี(กองทัพอากาศ) ข้อมูลภาพถ่าย ดาวเทียมดัดแก้ และข้อมูลแบบจำลองระดับสูงเชิงเลข (DEM) และแผนที่จำแนกประเภทที่ดิน

๓) ข้อมูลแบบจำลองระดับสูงเชิงเลข (DEM) และข้อมูลเส้นชั้นความสูงไม่ครอบคลุมพื้นที่ ๓ จังหวัด ชายแดนภาคใต้และ ๔ อำเภอในจังหวัดสงขลา จัดซื้อข้อมูลจากกรมแผนที่ทหารสำหรับจัดทำข้อมูลความลาดชัน ๓๕% และข้อมูลภูเขา ในพื้นที่ดำเนินงาน

๑.๒ การจัดการข้อมูล

เนื่องจากข้อมูลมาจากหลายหน่วยงาน ข้อมูลพื้นฐานจึงมีความแตกต่างกัน ปัจจุบัน พื้นฐานที่ใช้ในประเทศไทย กำหนดให้เลือกใช้ได้ ๒ พื้นฐาน คือ พื้นฐาน WGS ๘๔ และ พื้นฐาน Indian ๑๙๗๕ ข้อมูลที่มีพื้นฐานที่ต่างกัน เมื่อนำมาแสดงผลหรือวิเคราะห์ร่วมกันจะทำให้ ข้อมูลที่ได้มีความผิดพลาดคลาดเคลื่อน ดังนั้น เพื่อความถูกต้องของข้อมูลต้องทำการปรับแต่งข้อมูลให้อยู่ใน พื้นฐานเดียวกัน สำหรับการดำเนินการในครั้งนี้ใช้ พื้นฐาน Indian ๑๙๗๕

๑.๓ การกำหนดพื้นที่ดำเนินการ (ดำเนินการโดย สสผ.)

การหาพื้นที่ป่าไม้ถาวรนอกเขตป่าสงวนแห่งชาติ เขตอุทยานแห่งชาติ และเขตรักษาพันธุ์สัตว์ป่า ที่ไม่ได้ทำการสำรวจจำแนกประเภทที่ดิน ตามมติคณะรัฐมนตรีเมื่อวันที่ ๒๒ มิถุนายน ๒๕๒๕ ดำเนินการโดยนำข้อมูลที่ดินของ รัฐซึ่งอยู่ในรูปแบบ Shape file ประกอบด้วย

๑) ข้อมูลป่าไม้ถาวร

๒) ข้อมูลป่าสงวนแห่งชาติ

๓) ข้อมูลอุทยานแห่งชาติ และเขตรักษาพันธุ์สัตว์ป่า

๔) ข้อมูลพื้นที่ที่ให้เก็บรักษาไว้เป็นป่าไม้ถาวรตามมติคณะรัฐมนตรี เป็นพื้นที่ที่ได้จากการสำรวจจำแนกประเภทที่ดิน และคณะรัฐมนตรีมีมติเห็นชอบให้เก็บรักษาไว้เป็นป่าไม้ถาวรตามเดิม มอบให้กรมป่าไม้รับไปดำเนินการเพื่อประกาศสงวนเพิ่มเติมต่อไป ถ้ามีพื้นที่นี้แสดงว่าบริเวณดังกล่าวมีการสำรวจจำแนกประเภทที่ดินไปแล้วตามโครงการดังกล่าว

๕) พื้นที่ป่าไม้ถาวรที่คณะรัฐมนตรี มีมติกำหนดให้เป็นพื้นที่ป่าไม้ตามแนวเขตป่าสงวน

นำข้อมูลทั้งหมดมาวิเคราะห์เพื่อหาพื้นที่ดำเนินการ โดยเป็นการวิเคราะห์ข้อมูลแบบซ้อนทับข้อมูล (Overlay Analysis) เป็นวิธีการวิเคราะห์หาความสัมพันธ์ระหว่างข้อมูลเชิงพื้นที่มากกว่าหรือเท่ากับ ๒ ชั้นข้อมูลขึ้นไปให้เหลือเพียงชั้นข้อมูลเดียว ตามเงื่อนไขที่ได้จากการวิเคราะห์ซึ่งอาจจะเป็นแบบคณิตศาสตร์หรือตรรกศาสตร์ เพื่อได้มาซึ่งผลลัพธ์ที่ต้องการบนพื้นที่ใดพื้นที่หนึ่ง แต่ละชั้นข้อมูลที่นำมาซ้อนทับจำเป็นต้องมีระบบพิกัดเดียวกัน ผลการซ้อนทับจะได้ชั้นข้อมูลใหม่ ในการดำเนินการเป็นการซ้อนทับชั้นข้อมูลประเภทเวกเตอร์ (Vector Overlay) โดยใช้วิธีการลบข้อมูล (Erase) พบว่า ยังมีพื้นที่ป่าไม้ถาวรและป่าไม้ตามมติคณะรัฐมนตรี เมื่อวันที่ ๑๔ พฤศจิกายน ๒๕๐๔ นอกเขตป่าสงวนแห่งชาติ เขตอุทยานแห่งชาติ และเขตรักษาพันธุ์สัตว์ป่า ทั้งประเทศ จำนวน ๖๗ จังหวัด เนื้อที่ประมาณ ๖.๓ ล้านไร่ ต่อมาตรวจพบที่มีความคลาดเคลื่อนเรื่องขอบเขตการปกครอง และขอบเขตที่ดินของรัฐอื่น จึงได้มีการตรวจสอบและปรับแก้พื้นที่ดำเนินการ ซึ่งทำให้เหลือพื้นที่ดำเนินการทั้งหมดประมาณ ๕.๗๖ ล้านไร่ โดยมีรายละเอียดตามนิยามและความหมายของพื้นที่ ดังนี้

๑) พื้นที่ดำเนินการ คือ พื้นที่ป่าไม้ถาวร และพื้นที่ป่าไม้ตามมติคณะรัฐมนตรี เมื่อวันที่ ๑๔ พ.ย. ๒๕๐๔ นอกเขตป่าสงวนแห่งชาติ เขตอุทยานแห่งชาติ และเขตรักษาพันธุ์สัตว์ป่า ซึ่งคณะกรรมการพัฒนาที่ดิน จังหวัดมีมติเห็นชอบให้ดำเนินการสำรวจจำแนกประเภทที่ดินในปี พ.ศ.๒๕๖๕ (ก่อนคณะกรรมการพัฒนาที่ดิน มีมติเมื่อวันที่ ๑ มี.ค. ๒๕๖๗ พิจารณาปรับปรุงหลักเกณฑ์การจำแนกประเภทที่ดิน)

๒) พื้นที่ไม่พิจารณา คือ พื้นที่ที่ตัดออกจากพื้นที่ดำเนินการ เนื่องจากเป็นพื้นที่ในเขตตามกฎหมายว่าด้วยป่าสงวนแห่งชาติ กฎหมายว่าด้วยอุทยานแห่งชาติ กฎหมายว่าด้วยการสงวนและคุ้มครองสัตว์ป่า กฎหมายว่าด้วยการส่งเสริมและบริหารจัดการทรัพยากรทางทะเลและชายฝั่ง กฎหมายว่าด้วยสวนป่า กฎหมายว่าด้วยป่าชุมชน (ที่อยู่ในพื้นที่ดำเนินการ) (ตามหลักเกณฑ์การจำแนกประเภทที่ดิน ตามมติคณะกรรมการพัฒนาที่ดิน ครั้งที่ ๑/๒๕๖๗ เมื่อวันที่ ๑ มีนาคม ๒๕๖๗)

๓) พื้นที่เป้าหมาย คือ พื้นที่ดำเนินการที่ไม่ซ้อนทับกับพื้นที่ตามกฎหมายว่าด้วยป่าสงวนแห่งชาติ กฎหมายว่าด้วยอุทยานแห่งชาติ กฎหมายว่าด้วยการสงวนและคุ้มครองสัตว์ป่า กฎหมายว่าด้วยการส่งเสริมและบริหารจัดการทรัพยากรทางทะเลและชายฝั่ง กฎหมายว่าด้วยสวนป่า กฎหมายว่าด้วยป่าชุมชน

๔) พื้นที่เป้าหมายในการสำรวจถือครอง คือ พื้นที่เป้าหมายที่จะต้องดำเนินการสำรวจถือครอง ที่อยู่นอกชั้นคุณภาพลุ่มน้ำ ชั้นที่ ๑ และ ชั้นที่ ๒

เมื่อวิเคราะห์ข้อมูลเชิงพื้นที่ จะปรากฏรายละเอียดพื้นที่แยกเป็นรายจังหวัด ดังนี้

พื้นที่ดำเนินการแยกเป็นรายจังหวัด ดังนี้

ลำดับ	จังหวัด	จำนวน ป่า	จำนวน แปลง	พื้นที่ดำเนินการ (ไร่)			ลุ่มน้ำชั้นที่ 1และ2	พื้นที่เป้าหมาย สำรวจถือครอง (ไร่)
				พื้นที่ ดำเนินการ	พื้นที่ไม่ พิจารณา	พื้นที่ เป้าหมาย		
1	จ.กระบี่	42	629	51,184	698	50,486	3,613	46,873
2	จ.กาญจนบุรี	13	275	199,334	3,061	196,273	45,683	150,590
3	จ.กาฬสินธุ์	16	186	31,789	4,685	27,104	1,470	25,634
4	จ.กำแพงเพชร	17	243	124,935	2,930	122,005	200	121,805
5	จ.ขอนแก่น	33	380	94,985	3,973	91,012	17,434	73,578
6	จ.จันทบุรี	5	55	99,905	273	99,632	15,110	84,522
7	จ.ชลบุรี	1	4	1,966	30	1,936	185	1,751
8	จ.ชัยนาท	2	4	44,585	1,546	43,039	741	42,225
9	จ.ชัยภูมิ	13	242	154,288	6,804	147,484	31,042	116,442
10	จ.ชุมพร	15	105	73,892	308	73,584	7,279	66,305
11	จ.เชียงราย	18	611	104,891	1,580	103,311	30,234	73,077
12	จ.เชียงใหม่	29	607	111,494	1,490	110,004	52,822	57,182
13	จ.ตรัง	63	383	81,091	224	80,867	5,447	75,420
14	จ.ตราด	13	175	8,555	1,124	7,431	999	6,432
15	จ.ตาก	22	298	162,199	8,698	153,501	57,733	95,768
16	จ.นครนายก	3	62	4,984	-	4,984	1,599	3,385
17	จ.นครพนม	14	145	17,577	129	17,448	-	17,448
18	จ.นครราชสีมา	33	536	432,825	7,648	425,177	18,200	406,977
19	จ.นครศรีธรรมราช	64	895	94,521	647	93,874	21,430	72,444
20	จ.นครสวรรค์	8	100	111,376	604	110,772	3,295	107,477
21	จ.นราธิวาส	12	69	3,363	34	3,329	396	2,933
22	จ.น่าน	10	241	21,539	722	20,817	5,789	15,028
23	จ.บึงกาฬ	13	158	39,053	195	38,858	153	38,705
24	จ.บุรีรัมย์	26	334	80,224	2,324	77,900	-	77,900
25	จ.ประจวบคีรีขันธ์	13	141	18,095	1,399	16,696	3,339	13,357
26	จ.ปราจีนบุรี	5	34	5,695	87	5,608	1	5,607
27	จ.ปัตตานี	10	28	12,180	285	11,895	2,193	9,702
28	จ.พะเยา	10	192	17,079	587	16,492	289	16,203
29	จ.พังงา	64	598	53,155	51	53,104	9,335	43,769
30	จ.พัทลุง	19	76	18,130	-	18,130	589	17,541

ลำดับ	จังหวัด	จำนวน ป่า	จำนวน แปลง	พื้นที่ดำเนินการ (ไร่)			ลุ่มน้ำชั้นที่ 1และ2	พื้นที่เป้าหมาย สำรวจถือครอง (ไร่)
				พื้นที่ ดำเนินการ	พื้นที่ไม่ พิจารณา	พื้นที่ เป้าหมาย		
31	จ.พิจิตร	6	37	340,104	288	339,816	3	339,813
32	จ.พิษณุโลก	15	223	115,477	24,381	91,096	26,212	64,884
33	จ.เพชรบูรณ์	13	94	15,293	1,148	14,145	164	13,981
34	จ.เพชรบูรณ์	17	229	152,777	5,872	146,905	38,965	107,940
35	จ.แพร่	27	348	90,197	7,269	82,928	30,421	52,507
36	จ.อุตรดิตถ์	16	190	4,209	3	4,206	1,722	2,484
36	จ.มหาสารคาม	11	326	28,834	483	28,351	-	28,351
37	จ.มุกดาหาร	7	147	46,214	901	45,313	414	44,899
38	จ.แม่ฮ่องสอน	15	336	192,924	1,699	191,225	167,001	24,224
39	จ.ยโสธร	31	392	45,496	666	44,830	6	44,824
40	จ.ยะลา	11	90	75,997	35	75,962	68,428	7,534
41	จ.ร้อยเอ็ด	13	342	47,908	692	47,216	498	46,718
42	จ.ระนอง	7	73	25,015	59	24,956	4,055	20,901
43	จ.ระยอง	6	34	33,344	636	32,708	11,248	21,460
44	จ.ราชบุรี	4	57	421,828	76	421,752	259,926	161,826
45	จ.ลพบุรี	8	77	276,737	5,628	271,109	9,261	261,848
46	จ.ลำปาง	17	554	67,236	3,252	63,984	15,699	48,285
47	จ.ลำพูน	18	667	58,459	3,019	55,440	4,910	50,530
48	จ.เลย	21	569	157,046	3,174	153,872	66,302	87,570
49	จ.ศรีสะเกษ	33	380	269,475	969	268,506	2,114	266,392
50	จ.สกลนคร	15	275	82,282	1,636	80,646	110	80,536
51	จ.สงขลา	20	115	74,140	379	73,761	34,181	39,580
52	จ.สตูล	3	54	6,127	18	6,109	2,456	3,653
53	จ.สระแก้ว	10	151	84,675	1,596	83,079	962	82,117
54	จ.สระบุรี	12	181	44,592	736	43,856	5,953	37,903
55	จ.สุโขทัย	13	153	68,827	1,621	67,206	275	66,931
56	จ.สุพรรณบุรี	5	45	3,511	415	3,096	111	2,985
57	จ.สุราษฎร์ธานี	25	279	87,218	2,837	84,381	17,564	66,817
58	จ.สุรินทร์	32	376	111,273	553	110,720	-	110,720
59	จ.หนองคาย	7	95	13,736	30	13,706	536	13,170

ลำดับ	จังหวัด	จำนวน ป่า	จำนวน แปลง	พื้นที่ดำเนินการ (ไร่)			ลุ่มน้ำชั้นที่ 1และ2	พื้นที่เป้าหมาย สำรวจถือครอง (ไร่)
				พื้นที่ ดำเนินการ	พื้นที่ไม่ พิจารณา	พื้นที่ เป้าหมาย		
60	จ.หนองบัวลำภู	10	116	66,914	1,466	65,448	9,769	55,679
61	จ.อำนาจเจริญ	20	213	63,772	2,001	61,771	358	61,413
62	จ.อุดรธานี	26	426	79,942	547	79,395	932	78,463
63	จ.อุดรดิตถ์	16	228	90,469	14,069	76,400	11,236	65,164
64	จ.อุทัยธานี	7	85	17,923	687	17,236	2,335	14,901
65	จ.อุบลราชธานี	53	518	121,017	5,033	115,984	22	115,962
พื้นที่รวม		1,160	16,091	5,751,688	146,007	5,605,661	1,129,027	4,476,561

*จังหวัดสมุทรสาครและภูเก็ตไม่ต้องดำเนินการ

หมายเหตุ ๑.เนื้อที่ได้จากการคำนวณด้วยโปรแกรมสารสนเทศทางภูมิศาสตร์

๒.ใช้ขอบเขตจังหวัดจากกรมการปกครอง พ.ศ.๒๕๕๖

๒. การดำเนินการจำแนกประเภทที่ดิน

ในการดำเนินการโครงการตรวจสอบจะต้องมีการจัดทำข้อมูล ระเบียบวาระการประชุม และข้อมูลต่างๆ ที่ใช้ในการดำเนินการ โดยสำนักเทคโนโลยีการสำรวจและทำแผนที่ และกลุ่มงานเลขาธิการคณะกรรมการพัฒนาที่ดิน จะสนับสนุนในข้อมูลดังกล่าว ดังนี้

๑) สำนักเทคโนโลยีการสำรวจและทำแผนที่ จัดทำข้อมูลและแผนที่พื้นที่ดำเนินการ และสนับสนุนข้อมูลต่างๆที่ใช้ในการวิเคราะห์การจำแนกประเภทที่ดิน เช่น ข้อมูลการใช้ประโยชน์ที่ดิน ข้อมูลชั้นคุณภาพลุ่มน้ำ ข้อมูลกลุ่มชุดดิน ข้อมูลภูเขา หรือพื้นที่ซึ่งมีความลาดชันเกิน ๓๕% เป็นต้น

๒) กลุ่มงานเลขาธิการคณะกรรมการพัฒนาที่ดิน ทำหนังสือแจ้งผู้ว่าราชการจังหวัด สนับสนุนการจัดทำระเบียบวาระการประชุม ข้อกฎหมายต่างๆที่เกี่ยวข้อง

ในการดำเนินการต้องผ่านการพิจารณาของคณะอนุกรรมการพัฒนาที่ดินจังหวัด เนื่องจากองค์ประกอบในข้อ ๔ คือ นายกเทศมนตรี หรือนายกองค์การบริหารส่วนตำบล เมื่อดำเนินการโครงการนี้ จะมีจำนวนมาก จึงได้มีการยกเลิกคำสั่งเดิมและมีคำสั่งคณะกรรมการพัฒนาที่ดิน ที่ ๑/๒๕๖๕ ลงวันที่ ๑๗ กุมภาพันธ์ ๒๕๖๕ เรื่องแต่งตั้งคณะอนุกรรมการพัฒนาที่ดินจังหวัดซึ่งมีผู้ว่าราชการจังหวัด เป็นประธานอนุกรรมการ และผู้อำนวยการสถานีพัฒนาที่ดินจังหวัดเป็นอนุกรรมการและเลขานุการ

๒.๑ หลักเกณฑ์การจำแนกประเภทที่ดิน

เป็นการพิจารณาว่าพื้นที่ใดควรเก็บไว้เป็นป่าไม้ถาวรต่อไป หรือพื้นที่ใดควรจำแนกออกจากป่าไม้ถาวรเพื่อเป็นที่ทำกินของราษฎรหรือเพื่อใช้ประโยชน์อย่างอื่น โดยใช้หลักเกณฑ์การจำแนกประเภทที่ดินในการพิจารณา ซึ่งคณะกรรมการพัฒนาที่ดินได้มีมติเห็นชอบหลักเกณฑ์การจำแนกประเภทที่ดิน ในการประชุมคณะกรรมการพัฒนาที่ดิน ครั้งที่ ๑/๒๕๖๗ (วันที่ ๑ มีนาคม ๒๕๖๗)

หลักเกณฑ์การจำแนกประเภทที่ดิน

พื้นที่ซึ่งจะต้องรักษาไว้เป็นป่าไม้ถาวร	พื้นที่ป่าไม้ถาวรซึ่งสมควรจำแนกออกเป็นที่ทำกินหรือใช้ประโยชน์อื่น ๆ
<p>พื้นที่นอกเขตตามกฎหมายว่าด้วยป่าสงวนแห่งชาติ กฎหมายว่าด้วยอุทยานแห่งชาติ กฎหมายว่าด้วยการสงวนและคุ้มครองสัตว์ป่า กฎหมายว่าด้วยการส่งเสริมและบริหารจัดการทรัพยากรทางทะเลและชายฝั่ง กฎหมายว่าด้วยสวนป่า กฎหมายว่าด้วยป่าชุมชน และมีลักษณะอย่างใดอย่างหนึ่ง ดังต่อไปนี้</p> <ol style="list-style-type: none"> 1. พื้นที่ซึ่งมีสภาพเป็นป่าไม้ 2. พื้นที่ที่คณะรัฐมนตรีได้มีมติเห็นชอบกำหนดให้เป็นพื้นที่ลุ่มน้ำ ชั้นที่ 1 หรือชั้นที่ 2 3. พื้นที่ซึ่งดินไม่เหมาะสมในการทำเกษตรกรรม 4. พื้นที่ซึ่งเป็นภูเขา หรือ พื้นที่ซึ่งมีความลาดชันเกิน 35 % ที่เป็น ผืนต่อเนื่องไม่น้อยกว่า 3.125 ไร่ (0.5 เฮกตาร์) ซึ่งมีสภาพเป็นป่าไม้ 	<ol style="list-style-type: none"> 1. พื้นที่ซึ่งมีสภาพเป็นป่าเสื่อมโทรมและดินเหมาะสมแก่การเกษตร มีการถือครองหรือทำประโยชน์อื่นแล้ว 2. พื้นที่สาธารณประโยชน์ที่พลเมืองใช้ร่วมกัน 3. พื้นที่ซึ่งใช้ประโยชน์ของหน่วยราชการ

๒.๒ จัดทำข้อมูลเพื่อใช้ในการพิจารณาตามหลักเกณฑ์การจำแนกประเภทที่ดิน ดังนี้

๑) ข้อมูลชั้นคุณภาพลุ่มน้ำ ข้อมูลจากสำนักงานนโยบายและแผนทรัพยากรธรรมชาติและสิ่งแวดล้อม กระทรวงทรัพยากรธรรมชาติและสิ่งแวดล้อม

ชั้นคุณภาพลุ่มน้ำ หมายถึง การแบ่งเขตพื้นที่ลุ่มน้ำตามลักษณะกายภาพและศักยภาพทางอุทกวิทยาและทรัพยากรธรรมชาติ เพื่อประโยชน์ในการจัดการทรัพยากรและสิ่งแวดล้อมอย่างมีประสิทธิภาพในลุ่มน้ำ

การกำหนดชั้นคุณภาพลุ่มน้ำจำแนกตามมติคณะรัฐมนตรี แบ่งเป็น ๕ ระดับ คือ

๑) พื้นที่ลุ่มน้ำชั้นที่ ๑ เป็นพื้นที่ลุ่มน้ำที่ควรสงวนไว้เป็นพื้นที่ต้นน้ำลำธารโดยเฉพาะ เนื่องจากว่าอาจมีผลกระทบต่อ สิ่งแวดล้อมจากการเปลี่ยนแปลงการใช้ที่ดินได้ง่ายและรุนแรง

๒) พื้นที่ลุ่มน้ำชั้นที่ ๒ เป็นพื้นที่ที่มีค่าดัชนีชั้นคุณภาพลุ่มน้ำตามที่การศึกษาเพื่อจำแนกชั้นคุณภาพลุ่มน้ำ ของแต่ละลุ่มน้ำได้กำหนดไว้ พื้นที่ดังกล่าวเหมาะต่อการเป็นต้นน้ำลำธารในระดับรองจากลุ่มน้ำชั้นที่ ๑ สามารถนำพื้นที่ลุ่มน้ำชั้นนี้ไปใช้เพื่อประโยชน์ที่สำคัญอย่างอื่นได้ เช่น การทำเหมืองแร่ เป็นต้น

๓) พื้นที่ลุ่มน้ำชั้นที่ ๓ เป็นพื้นที่ที่สามารถใช้ประโยชน์ได้ทั้งการทำไม้ เหมืองแร่ และการปลูกพืชกสิกรรมประเภทไม้ยืนต้น

๔) พื้นที่ลุ่มน้ำชั้นที่ ๔ โดยสภาพป่าของลุ่มน้ำชั้นนี้ได้ถูกบุกรุกแผ้วถางเป็นที่ใช้ประโยชน์ เพื่อ
กิจการพืชไร่เป็นส่วนใหญ่

๕) พื้นที่ลุ่มน้ำชั้นที่ ๕ พื้นที่นี้โดยทั่วไปเป็นที่ราบหรือที่ลุ่มหรือเนินลาดเอียงเล็กน้อย และส่วน
ใหญ่ป่าไม่ได้ถูกแผ้วถางเพื่อประโยชน์ด้านเกษตรกรรม โดยเฉพาะการทำนาและกิจการอื่นไปแล้ว

๒) ข้อมูลกลุ่มชุดดิน จากกองสำรวจดิน กรมพัฒนาที่ดิน

ข้อมูลกลุ่มชุดดิน เป็นหน่วยของแผนที่ดินที่กรมพัฒนาที่ดินพัฒนาขึ้น โดยการรวมชุดดินที่มี
ลักษณะ สมบัติ และศักยภาพในการเพาะปลูก รวมถึงการจัดการดินที่คล้ายคลึงกัน มาไว้เป็นกลุ่มเดียวกัน เพื่อ
ประโยชน์ในการให้คำแนะนำ การตรวจสอบลักษณะดิน การใช้ที่ดิน และการจัดการดินที่เหมาะสมให้แก่
เกษตรกร และผู้สนใจทั่วไป จากชุดดินกว่า ๓๐๐ ชุดดิน ได้จัดจำแนกใหม่เป็น ๖๒ กลุ่มชุดดินด้วยกัน และกรม
พัฒนาที่ดินได้จัดทำแผนที่กลุ่มชุดดินสำหรับการปลูกพืชเศรษฐกิจรายจังหวัด ทั่วประเทศ มาตรฐานส่วน ๑ :
๕๐,๐๐๐ ชุดแรกแล้วเสร็จในระหว่าง ปี พ.ศ. ๒๕๓๐-๒๕๓๔ และมีการพัฒนาปรับปรุงแผนที่ดินอย่างต่อเนื่องมา
จนถึงปัจจุบัน

กลุ่มชุดดินทั้ง ๖๒ กลุ่ม แบ่งเป็น ๒ กลุ่มใหญ่ๆ คือ

๑) กลุ่มชุดดินที่พบในพื้นที่ลุ่ม พบได้ทุกภาค ในบริเวณที่ลุ่ม การระบายน้ำของดินไม่ดี มักมีน้ำ
แช่ขังในฤดูฝน ไม่เหมาะสำหรับเพาะปลูกพืชไร่ ไม้ผล และไม่ยืนต้น ได้แก่ กลุ่มชุดดินที่ ๑-๒๕ และกลุ่มชุดดิน
ที่ ๕๗-๕๙

๒) กลุ่มชุดดินที่พบในพื้นที่ดอน ดินบนพื้นที่ดอน หมายถึง ดินที่ไม่มีน้ำแช่ขัง
พบบริเวณที่เป็นเนิน มีการระบายน้ำดี สภาพพื้นที่อาจเป็นที่ราบเรียบ เป็นลูกคลื่น หรือเนินเขา
ใช้ปลูกพืชไร่ ไม้ผล และไม่ยืนต้น ซึ่งต้องการน้ำน้อย ไม่มีน้ำแช่ขัง แบ่งออกเป็น ๓ กลุ่มย่อย คือ

๒.๑) ดินในพื้นที่ดอนเขตดินแห้ง เป็นเขตพื้นที่ส่วนใหญ่ของประเทศ โดยเฉพาะ
พื้นที่ส่วนใหญ่ของภาคเหนือ ภาคตะวันออกเฉียงเหนือ และภาคกลาง โดยทั่วไปมีฝนตกน้อยและ
ตกกระจายไม่สม่ำเสมอ ปริมาณฝนตกเฉลี่ยน้อยกว่า ๑,๕๐๐ มิลลิเมตรต่อปี กลุ่มชุดดินที่พบ ได้แก่
กลุ่มชุดดินที่ ๒๘, ๒๙, ๓๐, ๓๑, ๓๕, ๓๖, ๓๗, ๓๘, ๔๐, ๔๑, ๔๔, ๔๖, ๔๗, ๔๘, ๔๙, ๕๒, ๕๕, ๕๖, ๖๐

๒.๒) ดินในพื้นที่ดอนในเขตดินชื้น เขตดินชื้น หมายถึง เขตที่มีฝนตกชุกและกระจาย
สม่ำเสมอเกือบทั้งปีโดยทั่วไปมีปริมาณฝนตกเฉลี่ยมากกว่า ๑,๕๐๐ มิลลิเมตรต่อปี กลุ่มชุดดินที่พบ ได้แก่ กลุ่มชุด
ดินที่ ๒๖, ๒๗, ๓๒, ๓๔, ๓๙, ๔๒, ๔๓, ๔๕, ๕๐, ๕๑, ๕๓

๒.๓) ดินบนพื้นที่ลาดชันเชิงซ้อนหรือพื้นที่ภูเขา ได้แก่ กลุ่มชุดดินที่ ๖๒

ข้อมูลความเหมาะสมของดิน จากข้อมูลกลุ่มชุดดิน ใช้ข้อมูลจากกองสำรวจดิน กรมพัฒนาที่ดิน จัดทำ
เป็นข้อมูลกลุ่มชุดดิน ในพื้นที่ดำเนินการ โดยพื้นที่ซึ่งดินไม่เหมาะสมในการเกษตรกรรม ได้แก่

๑) ที่ดินเต็มไปด้วยหิน (zRL)

๒) ที่ดินหินพื้นผิว (zRC)

พื้นที่ซึ่งดินไม่เหมาะสมในการเกษตรกรรม คือ เป็นพื้นที่ดินกรวด ที่ดินหินผิว เป็นอุปสรรคต่อการไถ
พรวน และการซอนโซของรากพืช มีความอุดมสมบูรณ์ต่ำ ความสามารถในการดูดซับน้ำและธาตุอาหารต่ำ

๓) ข้อมูลภูเขา จากสำนักเทคโนโลยีการสำรวจและทำแผนที่

ภูเขา หมายถึง พื้นที่ที่มีระดับสูงขึ้นจากบริเวณโดยรอบ(Surrounding) ตั้งแต่ ๖๐๐ เมตรขึ้นไป ใช้ข้อมูลเส้นชั้นความสูง (CONTOUR) จากโครงการ MOAC หรือโครงการจัดทำแผนที่ เพื่อการบริหารทรัพยากรธรรมชาติและทรัพยากรธรรมชาติและสหกรณ์ โดยเลือกข้อมูลเส้นชั้นความสูง ที่ ๖๐๐ เมตร กำหนดเป็นพื้นที่ภูเขา

ในส่วนพื้นที่ ๓ จังหวัดชายแดน และ ๔ อำเภอ ในจังหวัดสงขลา ซึ่งโครงการ MOAC ไม่มีข้อมูล CONTOUR ดำเนินการจัดซื้อข้อมูล CONTOUR จากกรมแผนที่ทหารมาใช้ในการจัดทำข้อมูลภูเขา

๔) ข้อมูลความลาดชัน ๓๕%

พื้นที่ซึ่งมีความลาดชันเกิน ๓๕% คือ อัตราส่วนความสูงที่เปลี่ยนแปลงต่อระยะทางตามแนวนอน ระหว่างสองจุดใดๆในแนวเส้นตรงเดียวกัน โดยค่าความลาดชันเป็นสิ่งที่บ่งบอกให้ทราบถึงความมากน้อยของการเอียงลาดของพื้นที่ ในการดำเนินการจำแนกประเภทที่ดิน ปีงบประมาณ ๒๕๖๕ ใช้ข้อมูลที่จัดทำขึ้นโดย สสผ. ภายใต้โครงการ จัดทำแผนที่แสดงความลาดชันของพื้นที่เพื่อการพัฒนาที่ดิน แบ่งเป็น ๗ ชั้นข้อมูล ดังนี้

ความลาดชันของพื้นที่ (SlopeClass)			ลักษณะพื้นที่
1	A	0 - 2 %	เป็นพื้นที่ราบเรียบหรือค่อนข้างราบเรียบ
2	B	2 - 5 %	เป็นลูกคลื่นลอนลาดเล็กน้อย มีความลาดชันน้อยมาก
3	C	5 - 12 %	เป็นลูกคลื่นลอนลาด มีความลาดชันเล็กน้อย
4	D	12 - 20 %	เป็นลูกคลื่นลอนชัน มีความลาดชันปานกลาง
5	E	20 - 35 %	เป็นเนินเขา มีความลาดชัน
6	F	35 - 50 %	เป็นภูเขา มีความลาดชันสูง
7	G	มากกว่า 50 %	เป็นภูเขาสูงชัน เทือกเขา หุบเขา หน้าผา หรือยอดเขาแหลม มีความสูงชันมาก

๔.๑ รวมข้อมูล Class ๖-๗ ในแต่ละจังหวัดเป็นความลาดชัน ๓๕% ทำการคำนวณเนื้อที่ และเลือกข้อมูลเฉพาะที่มีเนื้อที่มากกว่า ๓.๑๒๕ ไร่ ส่งออกเป็นข้อมูลความลาดชัน ๓๕% และจัดทำข้อมูลความลาดชัน ๓๕% ในพื้นที่ดำเนินการ

๔.๒ ในส่วนพื้นที่ ๓ จังหวัดชายแดน และ ๔ อำเภอ ในจังหวัดสงขลา ซึ่งโครงการ MOAC ไม่มีข้อมูล DEM กลุ่ม จภค. ดำเนินการจัดซื้อข้อมูล DEM จากกรมแผนที่ทหารมาใช้ในการจัดทำข้อมูลพื้นที่ความลาดชัน ๓๕% และจัดส่งข้อมูลให้กลุ่มที่รับผิดชอบดำเนินการจัดทำข้อมูลพื้นที่ความลาดชัน ๓๕% ในพื้นที่ดำเนินการ

๒.๓ การตรวจสอบข้อเท็จจริงในพื้นที่

๑) ข้อมูลการถือครองที่ดิน

การถือครองที่ดิน หมายถึง สิทธิในการครอบครองหรือใช้ที่ดินในลักษณะต่างๆ ของผู้ถือครอง อาจเป็นเนื้อที่ของตนเอง หรือเป็นเนื้อที่มิใช่ของตนเอง เช่น เป็นเจ้าของ เช่า หรือถือครองที่ดินในลักษณะอื่น ซึ่งผู้ถือครองอาจจะถือครองที่ดินในลักษณะเดียว เช่น เป็นเจ้าของอย่างเดียว หรือเช่าอย่างเดียว หรืออาจจะถือครองที่ดินมากกว่าหนึ่งลักษณะ เช่น เป็นเจ้าของและเช่าหรือเช่าและถือครองในลักษณะอื่นรวมกัน เป็นต้น

“ที่ดิน” ตามประมวลกฎหมายที่ดิน มาตรา ๑ หมายความว่า พื้นที่ดินทั่วไป และให้หมายความรวมถึง ภูเขา ห้วย หนอง คลอง บึง บาง ลำน้ำ ทะเลสาบ เกาะ และที่ชายทะเลด้วย

“สิทธิในที่ดิน” ตามประมวลกฎหมายที่ดิน มาตรา ๑ หมายความว่า กรรมสิทธิ์ และให้หมายความรวมถึงสิทธิครอบครองด้วย

สำรวจการถือครองที่ดิน นอกพื้นที่ชั้นคุณภาพลุ่มน้ำ ชั้นที่ ๑ และ ๒ โดยจัดทำแผนที่พื้นที่เป้าหมายลงพื้นที่ เพื่อสอบถามสถานภาพการถือครอง ร่วมกับผู้นำชุมชน / ผู้นำท้องถิ่น / ประชาชน โดยมีการกันขอบเขตการถือครองแต่ละประเภท **โดยไม่ต้องสำรวจเป็นรายแปลงและบันทึกข้อมูลในแบบสำรวจถือครองการใช้ประโยชน์ที่ดิน เพื่อให้ได้ข้อมูลจำนวนผู้ถือครอง ประเภทเอกสารสิทธิและนำเข้าสู่ข้อมูลสู่ระบบ digital**

กรณีบางพื้นที่ไม่มีผู้ให้ข้อมูลการถือครองและไม่สามารถระบุได้ว่าการถือครองเป็นเอกสารสิทธิประเภทใด ให้นำข้อมูลการใช้ประโยชน์ที่ดินมาพิจารณาประกอบ หากมีการใช้ประโยชน์ที่ดินให้ระบุในข้อมูลการถือครองที่ดิน เป็น **“มีการใช้ที่ดิน แต่จำแนกเอกสารสิทธิไม่ได้”**

ตัวอย่าง แบบสำรวจการถือครองที่ดินและการใช้ประโยชน์ที่ดิน

แบบสำรวจการถือครองที่ดินและการใช้ประโยชน์ที่ดิน ปา.....จังหวัด.....
 (ในโครงการจำแนกประเภทที่ดินในพื้นที่ป่าไม้ถาวร นอกเขตป่าสงวนแห่งชาติ เขตรักษาพันธุ์สัตว์ป่า เขตอุทยานแห่งชาติและ
 เขตรักษาพันธุ์สัตว์ป่า ที่ยังไม่ได้สำรวจจำแนกประเภทที่ดินตามมติคณะรัฐมนตรี เมื่อวันที่ 22 มิถุนายน 2525)

ที่ดินถือครองตั้งอยู่ในหมู่ที่ ชื่อหมู่บ้าน ตำบล อำเภอ

๑. ชื่อเจ้าของที่ดิน จำนวนแปลงถือครองที่ดิน..... แปลง
 เลขบัตรประจำตัวประชาชน เบอร์โทรศัพท์ที่ติดต่อได้.....

๒. สถานะผู้ทำประโยชน์ปัจจุบัน โฉนดที่ดินแปลงที่..... เจ้าของ ญาติ/เช่าทำแล้ว ผู้เช่า

๓. ประเภทเอกสารสิทธิ โฉนดที่ดินแปลงที่.....
 โฉนดที่ดิน (ระวางและเลขที่ดินมุมซ้าย และเลขที่โฉนดขวาด้านบน)
 ระวาง..... เลขที่ดิน..... เลขที่โฉนด.....
 ส.ป.ก. (ส.ป.ก. แปลงที่.../ระวาง ส.ป.ก.ที่) ระวาง..... แปลงที่.....
 ไม่มีเอกสารสิทธิ เอกสารสิทธิอื่น ๆ..... หลักฐานเลขที่

๔. ปัจจุบันที่ดินแปลงนี้ใช้ประโยชน์ที่ดินอะไรบ้าง (ชนิดหลัก)
 ปลูกพืช เลี้ยงสัตว์ เพาะเลี้ยงสัตว์น้ำ ปลูกพืชและเลี้ยงสัตว์ ปลูกพืชและเพาะเลี้ยงสัตว์น้ำ
 เลี้ยงสัตว์และเพาะเลี้ยงสัตว์น้ำ ไร่นาสวนผสม ทิ้งอยู่อาศัย อื่น ๆ

๕. คำพิกัทรายแปลง พื้นหลักฐานอ้างอิง Indian 1975 WGS 84

แปลงที่ เนื้อที่ประมาณ (ไร่ - งาน - วา).....
 คำพิกักลางแปลงที่ดิน X : Y :

แปลงที่ เนื้อที่ประมาณ (ไร่ - งาน - วา).....
 คำพิกักลางแปลงที่ดิน X : Y :

แปลงที่ เนื้อที่ประมาณ (ไร่ - งาน - วา).....
 คำพิกักลางแปลงที่ดิน X : Y :

แปลงที่ เนื้อที่ประมาณ (ไร่ - งาน - วา).....
 คำพิกักลางแปลงที่ดิน X : Y :

(สามารถบันทึกจำนวนแปลงเพิ่มเติม ในกระดาษด้านหลังของแผ่นนี้ได้)

ข้าพเจ้าได้ตรวจสอบข้อมูลและยืนยันว่าข้อมูลดังกล่าวข้างต้นเป็นความจริงทุกประการ ทั้งนี้ จึงได้ลงลายมือชื่อรับรอง
 ความถูกต้องท้ายเอกสารฉบับนี้ พร้อมทั้งแนบสำเนาบัตรประชาชนมาด้วยแล้ว

ลงชื่อ.....
 (.....)
 วันที่.....เดือน.....พ.ศ.....

หมายเหตุ : ๑: โปรดตอบแบบสอบถาม แยก ตามจำนวนแปลงที่ถือครอง (โดยตอบ ๑ แบบสอบถาม ต่อ ๑ แปลง)
 ๒: หากท่านมีข้อสงสัยสามารถสอบถามเพิ่มเติมได้ที่ : สถานีพัฒนาที่ดิน..... โทร.
 ผอ..... โทร / ผอ..... โทร

๒) ข้อมูลการใช้ประโยชน์ที่ดิน

การใช้ประโยชน์ที่ดิน หมายถึง ลักษณะกายภาพบนพื้นที่ดินอันเป็นผลมาจากกิจกรรมต่างๆ ของมนุษย์ เช่น การทำการเกษตรกรรม เหมืองแร่ การสร้างอาคารที่อยู่อาศัย

จัดทำ Shapefile ข้อมูลการใช้ประโยชน์ที่ดิน ระดับ ๒ (โดยอ้างอิงตามข้อมูลกลุ่มวิเคราะห์สภาพการใช้ที่ดิน กองนโยบายและแผนการใช้ที่ดิน) โดยการอ่านแปลจากภาพถ่ายดาวเทียมตัดแก้และลงพื้นที่ตรวจสอบการใช้ประโยชน์ที่ดิน เช่น พื้นที่เกษตรกรรม พื้นที่ชุมชนและที่อยู่อาศัย สถานที่ราชการ พื้นที่แหล่งน้ำ พร้อมระบุค่าพิกัดและถ่ายภาพตัวอย่างการใช้ประโยชน์ที่ดินให้ถูกต้องตามสภาพพื้นที่จริง

ระบบการจำแนกตามโครงสร้างหลักของการใช้ประโยชน์ที่ดินหลัก ออกเป็น ๕ ประเภท ได้แก่

๑) พื้นที่ชุมชนและสิ่งปลูกสร้าง (U : Urban and Built-up land) หมายถึง พื้นที่ที่มีการใช้ประโยชน์เพื่อการตั้งถิ่นฐานการอยู่อาศัย และการประกอบกิจการและกิจกรรมของมนุษย์ ประกอบด้วย เมืองและย่านการค้าที่อยู่อาศัย สถานที่ราชการและสถาบัน สถานีกมนาคม การสื่อสารและสาธารณูปโภค ย่านอุตสาหกรรม สิ่งปลูกสร้างอื่นๆ เช่น สถานที่ร้าง สถานที่พักผ่อนหย่อนใจ รีสอร์ท สุสาน ป่าช้า ศูนย์อพยพ สถานีบริการน้ำมัน และสนามกอล์ฟ เป็นต้น

๒) พื้นที่เกษตรกรรม (A : Agricultural land) หมายถึง พื้นที่ที่มีการใช้ประโยชน์เพื่อเกษตรกรรม และการเลี้ยงสัตว์ ประกอบด้วย

๒.๑) พื้นที่นา (A๑) หมายถึง พื้นที่ที่ใช้ในการเพาะปลูกข้าวและรวมบางส่วนของที่นา เช่น คันนา จอมปลวก ไม้พุ่ม และไม้ยืนต้นที่ปลูกกระจายอยู่ในที่นา

๒.๒) พืชไร่ (A๒) หมายถึง พื้นที่ที่น้ำไม่ท่วมขัง ส่วนใหญ่เป็นดอนใช้ในการปลูกพืชไร่ โดยให้รวมพื้นที่ที่มีลักษณะเตรียมแปลงเพื่อปลูก แปลงที่ปลูก และแปลงที่เก็บเกี่ยวผลผลิตไปแล้ว เช่น ข้าวโพด อ้อย มันสำปะหลัง ฯลฯ รวมทั้งพื้นที่ปลูกพืชหมุนเวียน

๒.๓) ไม้ยืนต้น (A๓) หมายถึง พื้นที่ที่ใช้ในการปลูกไม้ยืนต้น เช่น ยางพารา ยูคาลิปตัส สัก สน ประติพัทธ์ เป็นต้น

๒.๔) ไม้ผล (A๔) หมายถึง พื้นที่ที่ใช้ในการปลูกไม้ผล เช่น ส้ม มะม่วง ลำไย มะพร้าว กล้วย เป็นต้น

๒.๕) พืชสวน (A๕) หมายถึง พื้นที่ที่ใช้ปลูกพืชผัก เช่น แตงกวา ผักชี ผักกาดขาว และที่ดินที่ใช้ปลูกดอกไม้ประดับ เช่น มะลิ กล้วยไม้ เบญจมาศ พืชสมุนไพรและเกษตรผสมผสาน

๒.๖) ไร่หมุนเวียน (A๖) หมายถึง พื้นที่ที่ใช้ในการปลูกพืชไร่ โดยอาศัยการสลับพื้นที่ปลูกตามรอบหมุนเวียนที่กำหนด

๒.๗) ทุ่งหญ้าเลี้ยงสัตว์และโรงเรือน (A๗) หมายถึง พื้นที่ที่มีการปลูกหญ้าสำหรับเลี้ยงสัตว์และสิ่งปลูกสร้างประเภทโรงเรือนสำหรับเลี้ยงสัตว์บก เช่น โค กระบือ ม้า เป็นต้น รวมทั้งโรงเรือนสำหรับเลี้ยงสุกร ไก่ เป็ด เป็นต้น

๒.๘) พืชน้ำ (A๘) หมายถึง พื้นที่เพาะปลูกพืชน้ำ เช่น ผักกระเฉด ผักบุ้ง บัว กก กระจับแห้ว เป็นต้น

๒.๙) สถานที่เพาะเลี้ยงสัตว์น้ำ (A๙) หมายถึง พื้นที่เพาะเลี้ยงสัตว์น้ำที่จัดสร้างขึ้น รวมทั้งโรงเรือนซึ่งอาจจะเป็นประมงน้ำจืด หรือประมงน้ำกร่อย หรือการเพาะเลี้ยงในทะเล

๒.๑๐) เกษตรผสมผสาน (Ao) คือ ระบบเกษตรที่มีการปลูกพืชและมีการเลี้ยงสัตว์ หลากหลายชนิดในพื้นที่เดียวกัน โดยที่กิจกรรมการผลิตแต่ละชนิด เกื้อกูลประโยชน์ต่อกันได้อย่างมีประสิทธิภาพ มีการใช้ทรัพยากรที่มีอยู่ในไร่นาอย่างเหมาะสม เกิดประโยชน์สูงสุด มีความสมดุลต่อสิ่งแวดล้อมอย่างต่อเนื่อง และเกิดการเพิ่มพูนความอุดมสมบูรณ์ของทรัพยากรธรรมชาติ การเกื้อกูลระหว่างพืชและสัตว์ เศษซากและผลพลอยได้จากการปลูกพืชจะเป็นประโยชน์ต่อกิจกรรมการเลี้ยงสัตว์ ในทางตรงกันข้ามผลที่ได้จากการเลี้ยงสัตว์ก็จะเป็นประโยชน์ต่อพืชด้วยเช่นกัน

ก) **พื้นที่ป่าไม้** (F : Forest land) หมายถึง บริเวณที่มีต้นไม้ขนาดชนิดปกคลุมมีต้นไม้ขนาดต่างๆ ขึ้นอยู่อย่างหนาแน่นและกว้างใหญ่ นอกจากนี้พื้นที่ที่ได้ถูกตัดฟันหรือแผ้วถาง หรือโค่นเผาไม้ลงและมีเป้าหมายที่จะปลูกป่าขึ้นในอนาคต หรือพื้นที่ป่าที่ชุมชนปลูกและ/หรืออนุรักษ์ไว้กินบรวมนเป็นพื้นที่ป่าไม้ด้วย ประกอบด้วย ป่าไม่ผลัดใบ (ป่าดิบชื้น ป่าดิบแล้ง ป่าดิบเขา ป่าสนเขา) ป่าผลัดใบ (ป่าเบญจพรรณและป่าเต็งรัง) ป่าชายเลน ป่าพรุ ป่าปลูก วนเกษตร และป่าชายหาด แต่ทั้งนี้มิได้นับเอาป่าละเมาะ หรือต้นไม้สองข้างทาง คมนาคม หรือที่ยืนต้นอยู่ตามหัวไร่ปลายนา หรือที่ขึ้นอยู่ในสวนสาธารณะให้เป็นป่าด้วย

ข) **พื้นที่น้ำ** (W : Water body) หมายถึง แหล่งน้ำที่เกิดขึ้นเองตามธรรมชาติ ได้แก่ แม่น้ำ ลำคลอง หนองน้ำ บึง และทะเลสาบรวมทั้งแหล่งน้ำที่มนุษย์สร้างขึ้น ได้แก่ อ่างเก็บน้ำ บ่อน้ำในไร่นา คลองชลประทาน เป็นต้น

ค) **พื้นที่เบ็ดเตล็ด** (M : Miscellaneous land) หมายถึง พื้นที่อื่นๆ นอกเหนือจากพื้นที่ดังกล่าวข้างต้น ประกอบด้วย ทุ่งหญ้า ธรรมชาติและไม้ละเมาะ พื้นที่ลุ่มชื้นแฉะและพื้นที่น้ำขัง เหมืองและบ่อขุด พื้นที่เบ็ดเตล็ดอื่นๆ เช่น พื้นที่กองวัสดุ พื้นที่ดินถล่ม ที่หินโผล่ พื้นที่ขุดเจาะน้ำมัน พื้นที่ถม นาเกลือ หาดทราย และที่ทิ้งขยะ เป็นต้น

การดำเนินการ

๑.สำรวจข้อมูลการใช้ประโยชน์ที่ดิน ระดับ ๓ เฉพาะ ที่หินโผล่ (M๔๐๓) ในพื้นที่เบ็ดเตล็ดอื่นๆ (M๔) เนื่องจากเป็นพื้นที่ซึ่งดินไม่เหมาะสมในการเกษตรกรรม

๒.ถ่ายรูปการใช้ประโยชน์ที่ดินในพื้นที่เป้าหมาย เช่น พื้นที่เกษตรกรรม พื้นที่ชุมชนและที่อยู่อาศัย สถานที่ราชการ พื้นที่แหล่งน้ำ พร้อมระบุค่าพิกัดและถ่ายภาพตัวอย่างการใช้ประโยชน์ที่ดิน

๒.๔ การจัดทำแผนที่เพื่อประกอบการพิจารณาในคณะกรรมการ ตามหลักเกณฑ์การจำแนกประเภทที่ดิน โดยการพิจารณาจำแนกประเภทที่ดิน จะต้องจัดทำแผนที่เพื่อประกอบการพิจารณาในคณะกรรมการ คณะอนุกรรมการพัฒนาที่ดินจังหวัด และคณะกรรมการพัฒนาที่ดิน เพื่อให้ทราบถึงข้อเท็จจริงและเป็นไปตามกรอบอำนาจหน้าที่ในมาตรา ๙ (๑) ตามพระราชบัญญัติพัฒนาที่ดิน พ.ศ. ๒๕๕๑ โดยมีแผนที่ที่ต้องจัดทำ ได้แก่

๑. แผนที่ถือครองที่ดิน
๒. แผนที่การใช้ประโยชน์ที่ดิน และแผนที่จุดสำรวจการใช้ประโยชน์ที่ดิน
๓. แผนที่ชั้นคุณภาพลุ่มน้ำ
๔. แผนที่กลุ่มชุดดิน
๕. แผนที่ภูเขา หรือพื้นที่ซึ่งมีความลาดชันเกิน ๓๕%
๖. แผนที่การจำแนกประเภทที่ดิน

ตัวอย่างข้อมูลและแผนที่จังหวัดชัยนาท

จังหวัดชัยนาท

พื้นที่ดำเนินการ จำนวน ๒ ป่าได้แก่ ป่าเขาราวเทียน จำนวน ๒ แปลง เนื้อที่ ๓๙,๑๓๖ ไร่ และ ป่าพุนดี-ห้วยกระเสียว-เขาราวเทียน (เดิมอยู่จังหวัดอุทัยธานี) เนื้อที่ ๕,๔๔๙ ไร่ รวมทั้งหมด ๔ แปลง เนื้อที่รวม ๔๔,๕๘๕ ไร่

ตารางที่ ๑ พื้นที่ดำเนินการ จังหวัดชัยนาท

ลำดับที่	ชื่อป่า	จำนวน (แปลง)	เนื้อที่รวม (ไร่)
๑	ป่าเขาราวเทียน	๒	๓๙,๑๓๖
๒	ป่าพุนดี-ห้วยกระเสียว-เขาราวเทียน (เดิมอยู่จังหวัดอุทัยธานี)	๒	๕,๔๔๙
จังหวัดชัยนาท รวม		๔	๔๔,๕๘๕

จากการตรวจสอบพบว่า มีพื้นที่ตามกฎหมายว่าด้วยป่าชุมชน จำนวน ๙ แห่ง เนื้อที่ ๑,๕๔๖ ไร่ ในพื้นที่ดำเนินการ “ป่าเขาราวเทียน” จึงเป็นพื้นที่ไม่พิจารณา ดังนั้นเหลือพื้นที่เป้าหมาย เนื้อที่รวม ๔๓,๐๓๙ ไร่

ตารางที่ ๒ รายละเอียดพื้นที่เป้าหมาย จังหวัดชัยนาท

ลำดับที่	ชื่อป่า	จำนวน (แปลง)	พื้นที่ดำเนินการ		เนื้อที่รวม (ไร่)
			ไม่พิจารณา	พื้นที่เป้าหมาย	
๑	ป่าเขาราวเทียน	๒	๑,๕๔๖	๓๗,๕๙๐	๓๙,๑๓๖
๒	ป่าพุนดี-ห้วยกระเสียว-เขาราว เทียน (เดิมอยู่จังหวัดอุทัยธานี)	๒	-	๕,๔๔๙	๕,๔๔๙
จังหวัดชัยนาท รวม		๔	๑,๕๔๖	๔๓,๐๓๙	๔๔,๕๘๕

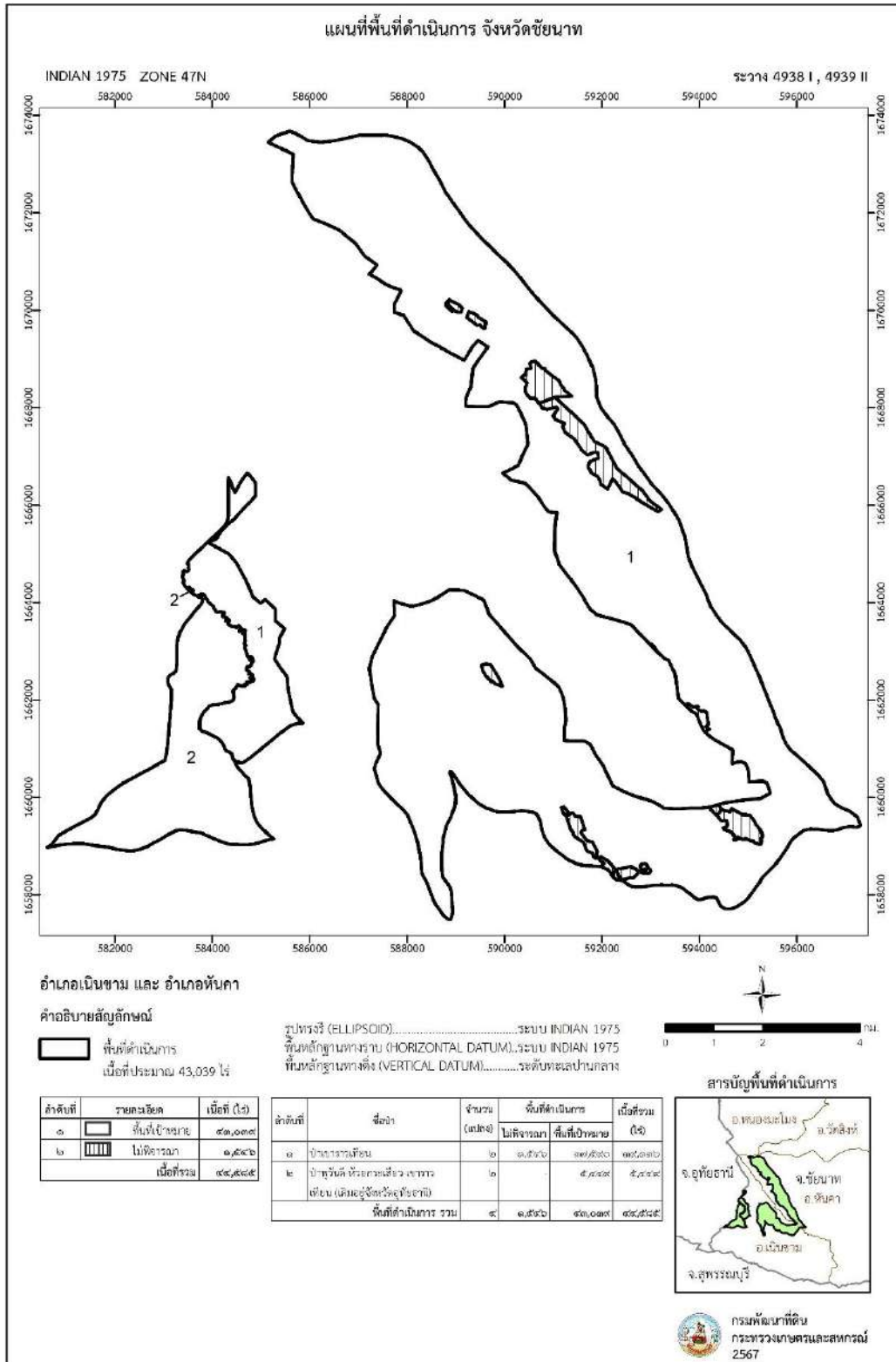

ตัวอย่าง แผนที่พื้นที่ดำเนินการจังหวัดชัยนาท

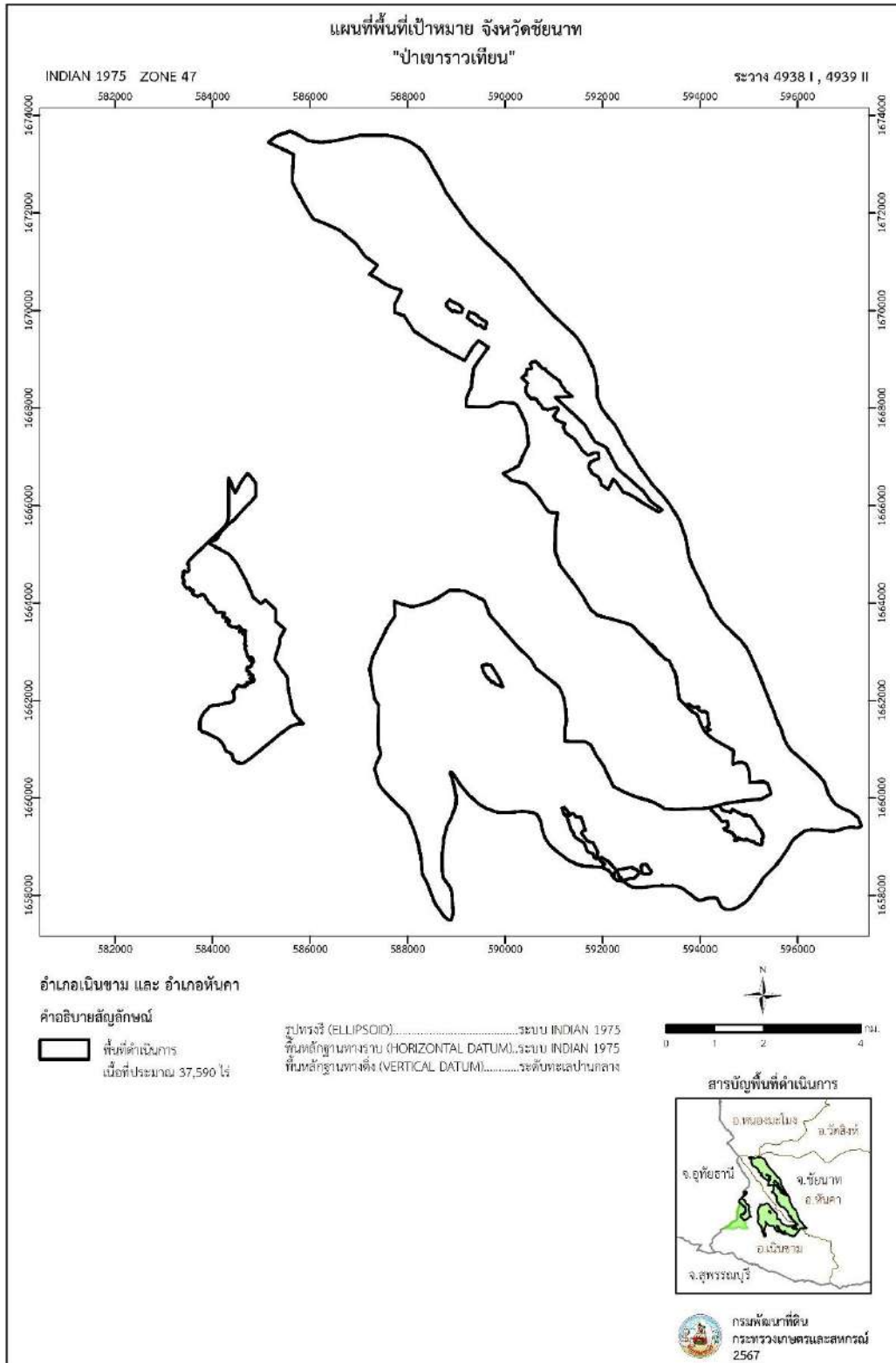

ตัวอย่าง แผนที่พื้นที่เป้าหมาย "ป่าเขาราวเทียน" จังหวัดชัยนาท

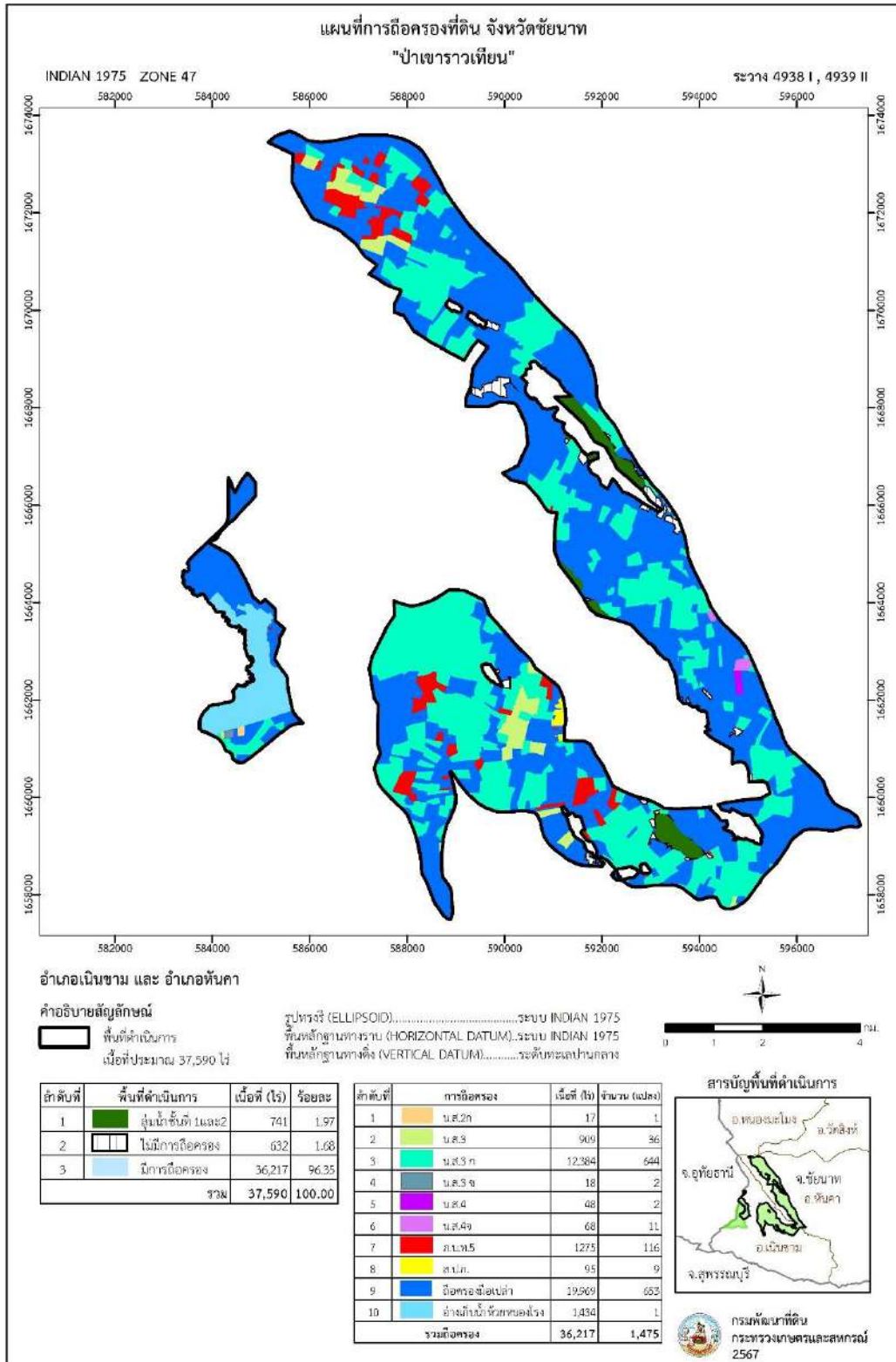

ตัวอย่าง แผนที่การถือครองที่ดิน "ป่าเขาราวเทียน" จังหวัดชัยนาท

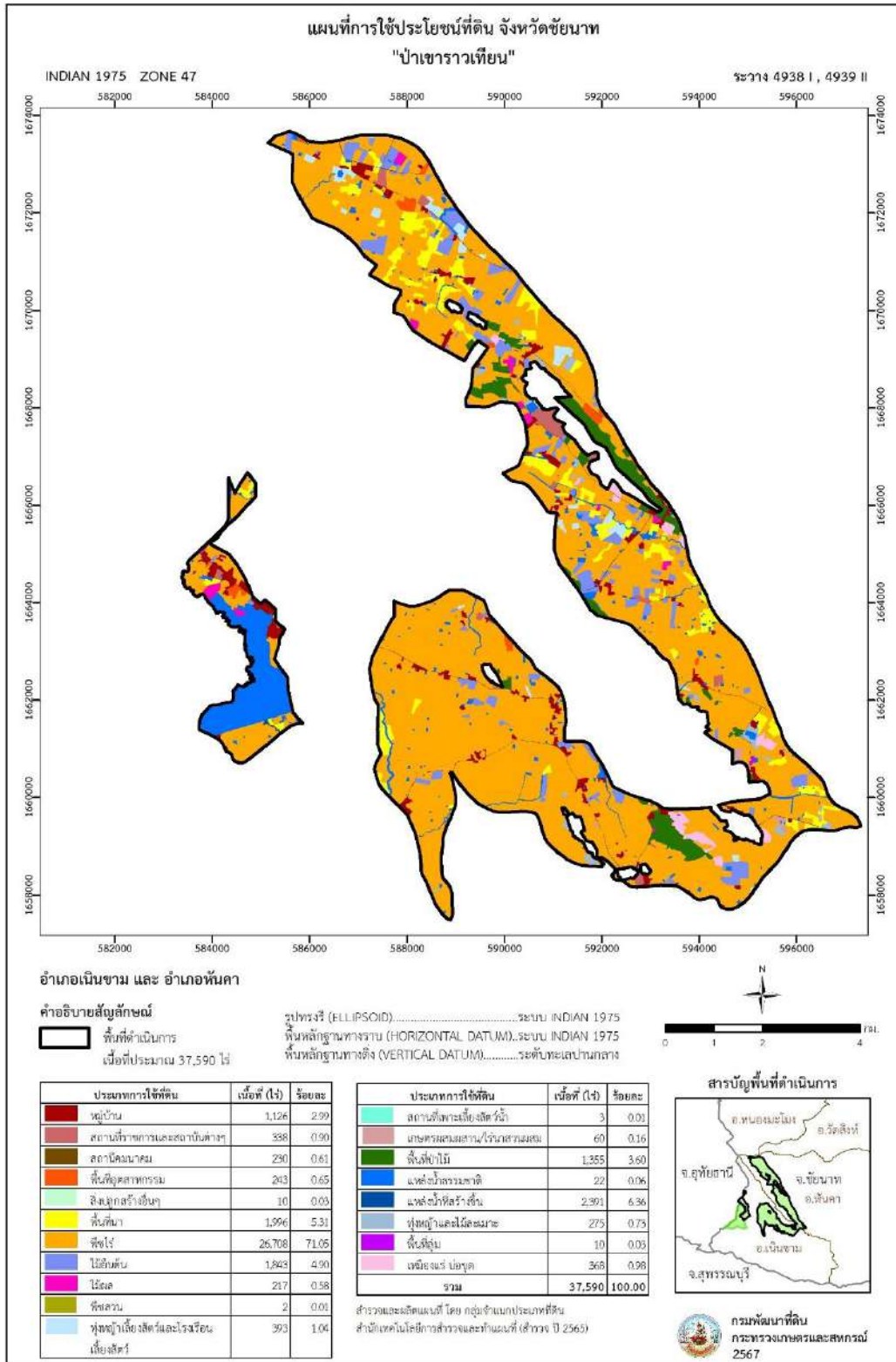

ตัวอย่าง แผนที่การใช้ประโยชน์ที่ดิน "ป่าเขาราวเทียน" จังหวัดชัยนาท

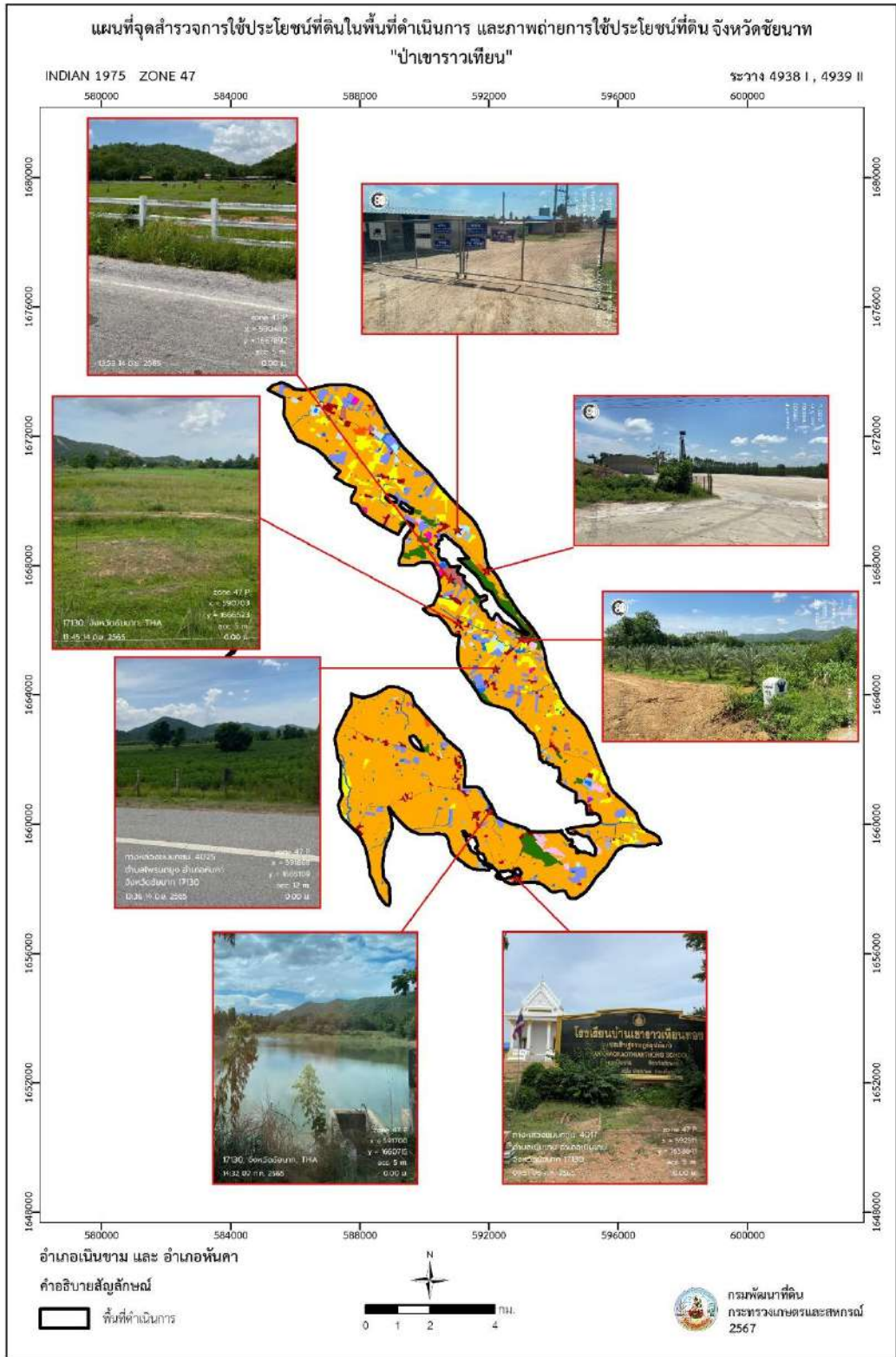

ตัวอย่าง แผนที่จุดสำรวจการใช้ประโยชน์ที่ดิน "ป่าเขาราวเทียน" จังหวัดชัยนาท

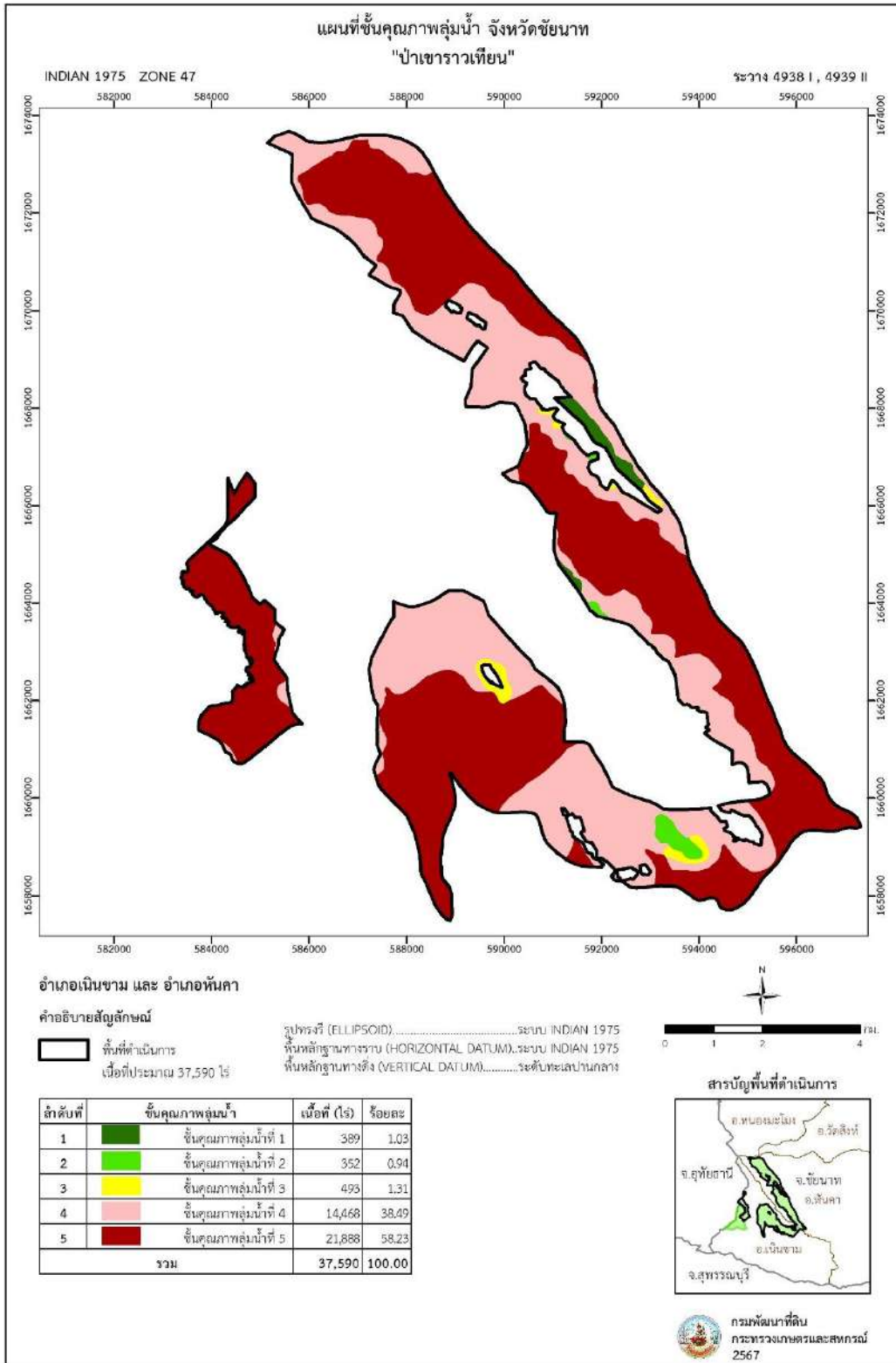

ตัวอย่าง แผนที่ชั้นคุณภาพลุ่มน้ำ “ป่าเขาราวเทียน” จังหวัดชัยนาท

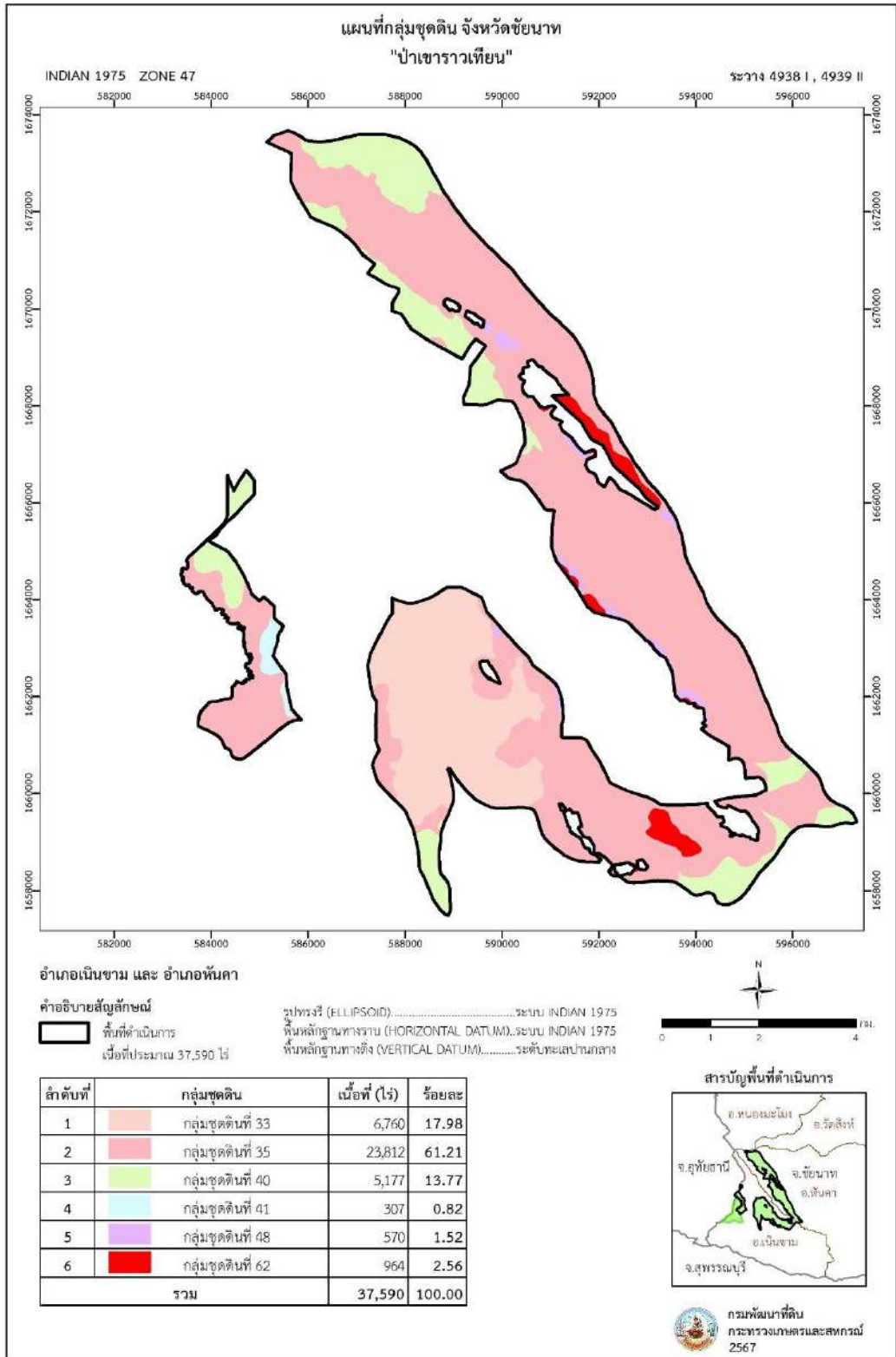

ตัวอย่าง แผนที่กลุ่มชุดดิน “ป่าเขาราวเทียน” จังหวัดชัยนาท

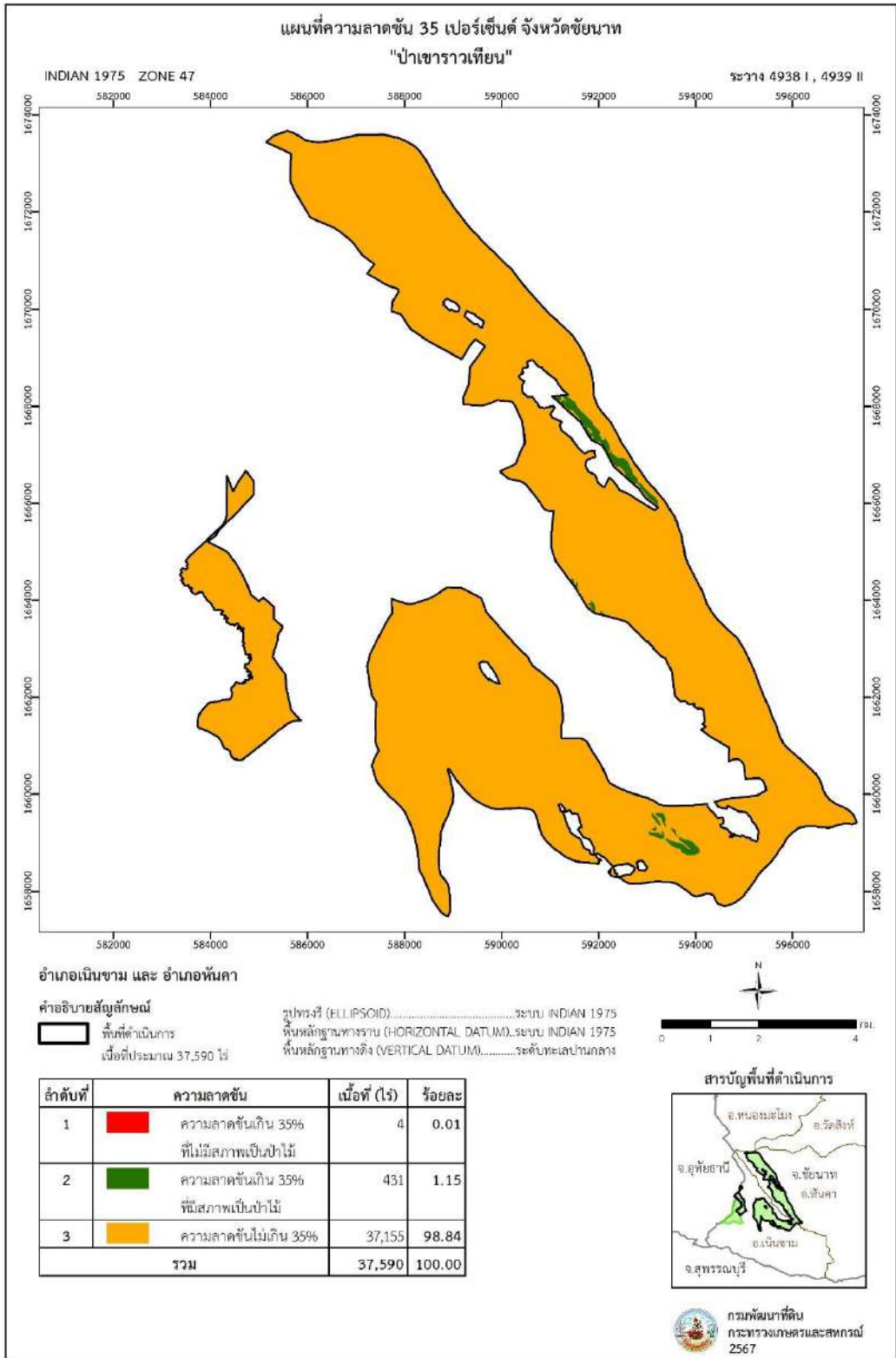

ตัวอย่าง แผนที่ความลาดชัน ๓๕ เปอร์เซนต์ “ป่าเขาราวเทียน” จังหวัดชัยนาท

หมายเหตุ “ป่าเขาราวเทียน” ไม่มีพื้นที่ภูเขา ไม่ต้องจัดทำแผนที่ภูเขา เนื่องจากพื้นที่ที่มีความสูงจากระดับทะเลปานกลางไม่ถึง ๖๐๐ เมตร

๒.๕ การวิเคราะห์ข้อมูลตามหลักเกณฑ์การจำแนกประเภทที่ดิน ดำเนินการโดยใช้การวิเคราะห์ข้อมูลแบบซ้อนทับข้อมูล (Overlay Analysis) จากแผนที่ตามหลักเกณฑ์การจำแนกประเภทที่ดิน ๕ ชั้นข้อมูล ซึ่งผลลัพธ์จะได้แผนที่การจำแนกประเภทที่ดิน เพื่อจัดทำรายงานผลการดำเนินงานเสนอต่อคณะกรรมการพัฒนาที่ดินจังหวัด ดังแสดงในภาพ

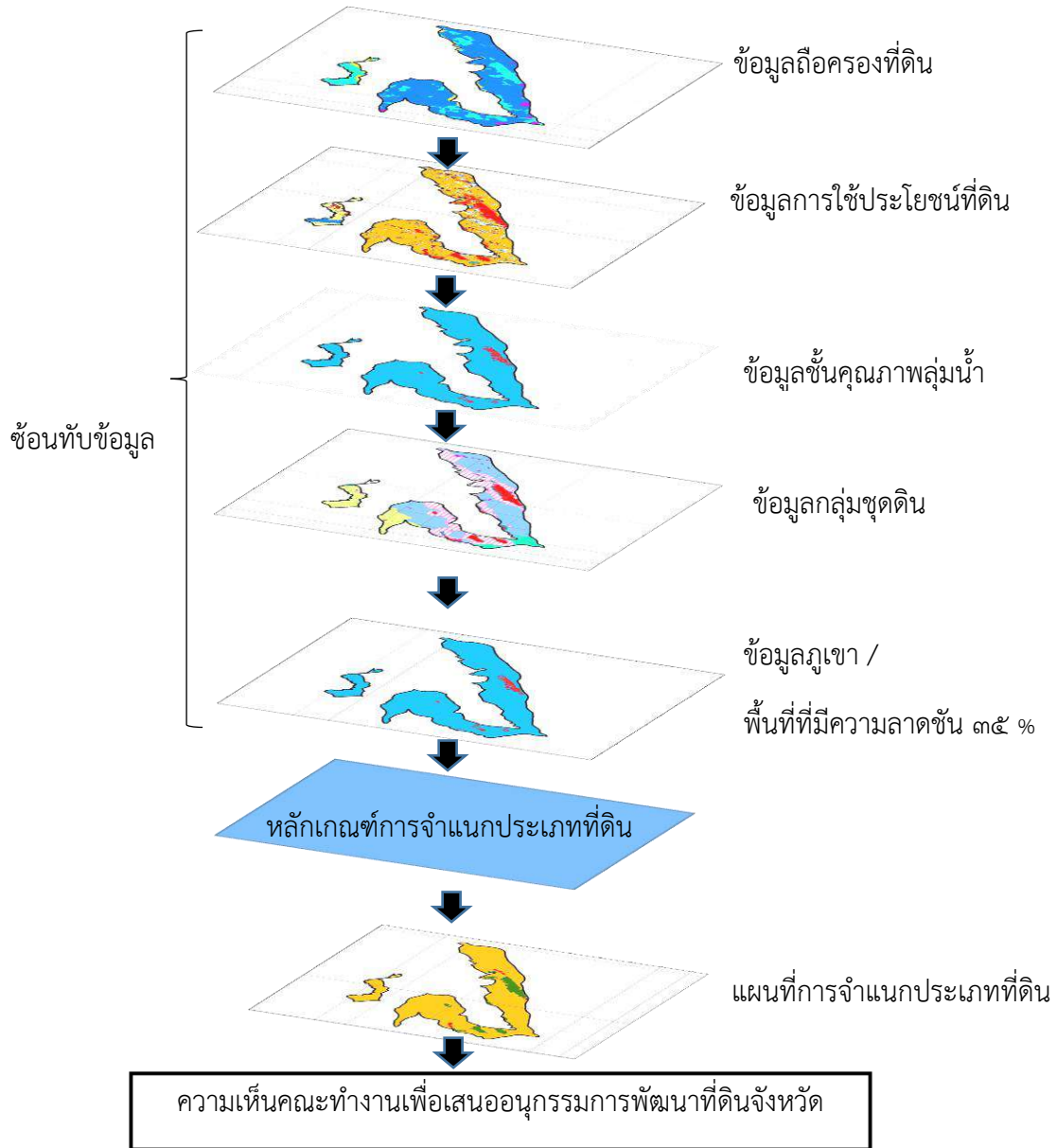

พื้นที่ที่ต้องรักษาไว้เป็นป่าไม้ถาวร

๑ พื้นที่ซึ่งมีสภาพเป็นป่าไม้ จากข้อมูล Shapefile การใช้ประโยชน์ที่ดิน ที่เป็น F (พื้นที่ป่าไม้) โดยทำการเลือกข้อมูลโดยใช้คำสั่ง Definition Query --> Query Builder --> เลือก field "LU_Code" = 'F' ได้พื้นที่ป่าไม้

๒ พื้นที่ที่คณะกรรมการได้มีมติเห็นชอบกำหนดให้เป็นพื้นที่ลุ่มน้ำ ชั้นที่ ๑ หรือชั้นที่ ๒ จากข้อมูล Shapefile ชั้นคุณภาพลุ่มน้ำ โดยทำการเลือกข้อมูลโดยใช้คำสั่ง Definition Query --> Query Builder --> เลือก field "ลุ่มน้ำ" = 'ชั้นคุณภาพลุ่มน้ำที่ ๑' OR "ลุ่มน้ำ" = 'ชั้นคุณภาพลุ่มน้ำที่ ๒' ได้พื้นที่ลุ่มน้ำชั้นที่ ๑ และ ๒

๓ พื้นที่ซึ่งดินไม่เหมาะสมในการทำเกษตรกรรม จากข้อมูล Shapefile การใช้ประโยชน์ที่ดิน และ ข้อมูลกลุ่มชุดดิน จากข้อมูลดังนี้

การใช้ประโยชน์ที่ดิน โดยทำการเลือกข้อมูลโดยใช้คำสั่ง Definition Query --> Query Builder --> เลือก field "LU_Code" = ' M๔๐๓' ได้ที่หินโผล่

ข้อมูลกลุ่มชุดดิน โดยทำการเลือกข้อมูลโดยใช้คำสั่ง Definition Query --> Query Builder --> เลือก field "Soilgroup" = 'ที่ดินหินพื้นโผล่' OR "Soilgroup" = 'ที่ดินเต็มไปด้วยหิน'

๔ พื้นที่ซึ่งเป็นภูเขา หรือ พื้นที่ซึ่งมีความลาดชันเกิน ๓๕ % ที่เป็น ผืนต่อเนื่องไม่น้อยกว่า ๓.๑๒๕ ไร่ (๐.๕ เฮกตาร์) ซึ่งมีสภาพเป็นป่าไม้ จากข้อมูล Shapefile ภูเขา และ ความลาดชันเกิน ๓๕%

ภูเขา โดยทำการเลือกข้อมูลโดยใช้คำสั่ง Definition Query --> Query Builder --> เลือก field "Mountain" = 'ภูเขา' ได้ข้อมูลภูเขา

ความลาดชัน ๓๕% โดยทำการเลือกข้อมูลโดยใช้คำสั่ง Definition Query --> Query Builder --> เลือก field "Slope" = 'ความลาดชันเกิน ๓๕%' ได้ข้อมูลความลาดชันเกิน ๓๕%

นำข้อมูลภูเขาข้อมูลและความลาดชันเกิน ๓๕% รวมกันโดยใช้คำสั่ง Data Management Tool --> General --> Merge แล้วนำไปหาพื้นที่ซ้อนทับกับพื้นที่ป่าไม้จากข้อมูลการใช้ประโยชน์ที่ดิน โดยใช้คำสั่ง Analysis Tool --> Overlay --> Intersect ได้พื้นที่ภูเขาและพื้นที่ความลาดชันเกิน ๓๕% ที่มีสภาพเป็นป่าไม้

นำข้อมูล ๑ , ๒ , ๓ และ ๔ รวมกันโดยใช้คำสั่ง Data Management Tool --> General --> Merge ได้พื้นที่ที่จะเก็บรักษาไว้เป็นป่าไม้ถาวรทั้งหมด

นำพื้นที่ที่จะเก็บรักษาไว้เป็นป่าไม้ถาวรทั้งหมดไปดำเนินการต่อกับขอบเขตพื้นที่ดำเนินงาน เพื่อหาพื้นที่สมควรจำแนกออกเป็นที่ทำกินหรือใช้ประโยชน์อื่น ๆ โดยใช้คำสั่ง Analysis Tool --> Overlay --> Identity ได้พื้นที่ซึ่งจะต้องรักษาไว้เป็นป่าไม้ถาวรรักษาไว้เป็นป่าไม้ถาวรและพื้นที่ป่าไม้ถาวรซึ่งสมควรจำแนกออกเป็นที่ทำกินและใช้ประโยชน์อื่นๆ

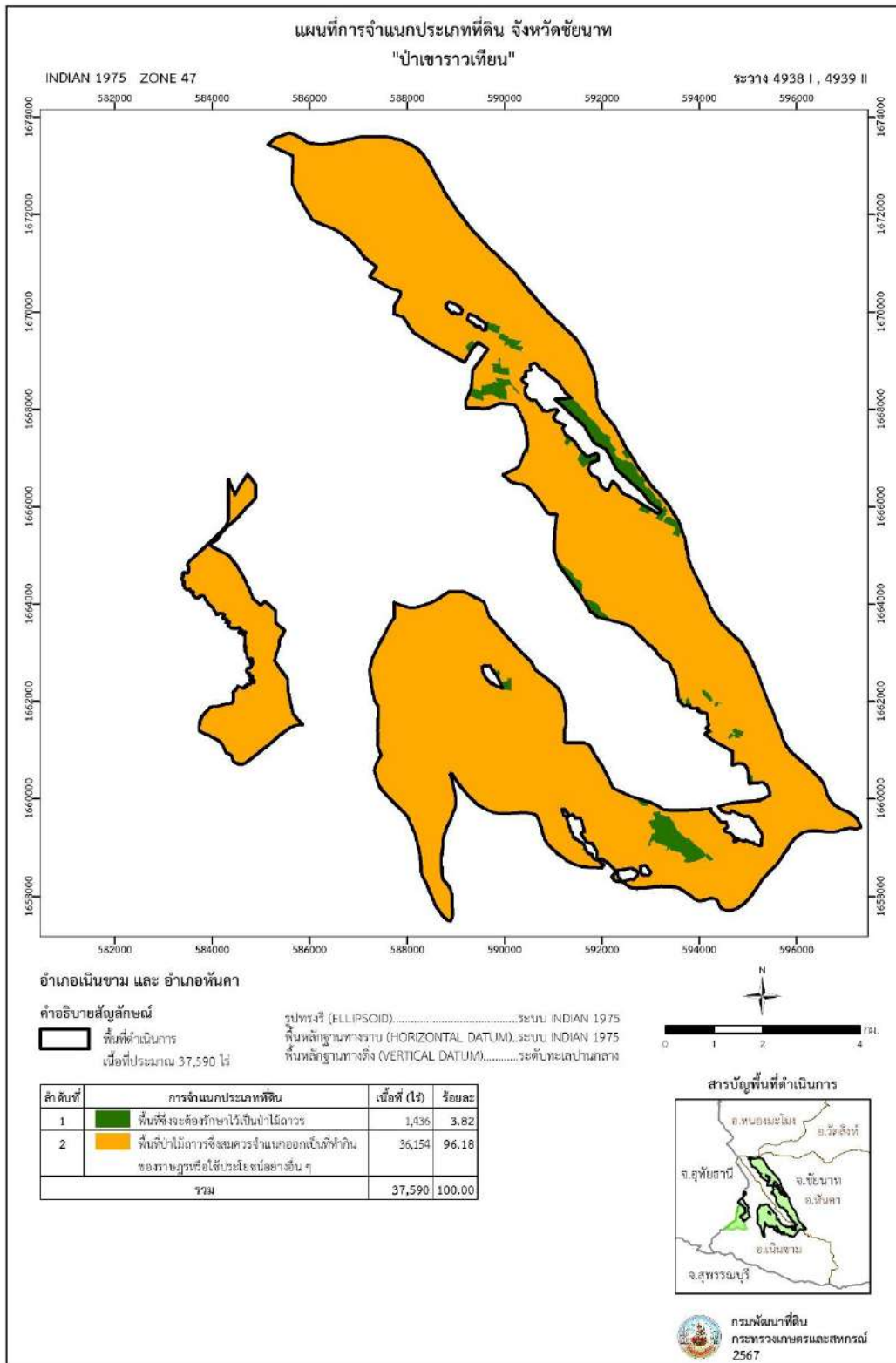

ตัวอย่าง แผนที่การจำแนกประเภทที่ดิน “ป่าเขาราวเทียน” จังหวัดชัยนาท

๒.๖ จัดทำรูปเล่มรายงาน

เมื่อคณะทำงานดำเนินการวิเคราะห์ข้อมูลเสร็จเรียบร้อยแล้ว จะต้องมีการจัดทำเป็นรูปเล่มรายงาน เพื่อเสนอต่อคณะกรรมการพัฒนาที่ดินจังหวัด

๒.๗ เสนอคณะกรรมการพัฒนาที่ดินจังหวัดพิจารณา

ผู้อำนวยการสถานีพัฒนาที่ดิน นำข้อมูลที่คณะทำงานดำเนินการเสนอต่อเสนอคณะกรรมการพัฒนาที่ดินจังหวัดเพื่อพิจารณาว่าเห็นชอบตามที่คณะทำงานเสนอหรือไม่ หากเห็นชอบผู้อำนวยการสถานีพัฒนาที่ดินจะนำเรื่องเสนอต่อคณะกรรมการพัฒนาที่ดิน หากไม่เห็นชอบมอบหมายคณะทำงานไปตรวจสอบข้อมูลเพิ่มเติม

๒.๘ เสนอคณะกรรมการพัฒนาที่ดินพิจารณา

๒.๙ เสนอคณะกรรมการนโยบาย แนวทางและมาตรการการบริหารจัดการที่ดินและทรัพยากรดิน พิจารณามอบหน่วยงานที่จะรับไปดำเนินการ

๒.๑๐ เสนอคณะกรรมการนโยบายที่ดินแห่งชาติพิจารณา

๒.๑๑ กรมพัฒนาที่ดินเสนอผลการจำแนกประเภทที่ดินต่อคณะรัฐมนตรี เพื่อพิจารณา/เห็นชอบ

๒.๑๒ คณะรัฐมนตรีมอบหมายส่วนราชการที่เกี่ยวข้องรับไปดำเนินการ

ภาคผนวก ก

มติคณะรัฐมนตรี เมื่อวันที่ 22 เมษายน 2540

ด่วนที่สุด

ที่ นร ๐๒๐๔/ว(ล) 5860

สำนักเลขาธิการคณะรัฐมนตรี

ทำเนียบรัฐบาล กท ๑๐๑๐๐

๒๑ เมษายน ๒๕๕๐

เรื่อง มาตรการและแนวทางการแก้ไขปัญหาดินที่กิน และการบุกรุกพื้นที่ป่าสงวนและอุทยานแห่งชาติ ในภาพรวมทั้งประเทศ

เรียน รัฐ - กค, มท, กท, วว, ปลัด - นร, เลขา - สศช, ผอ. - สงป.

สิ่งที่ส่งมาด้วย สำเนาหนังสือกระทรวงเกษตรและสหกรณ์ ด่วนที่สุด ที่ กษ ๐๒๐๑/๐๔๔๖๘ ลงวันที่ ๑๓ มีนาคม ๒๕๕๐

ด้วยกระทรวงเกษตรและสหกรณ์ได้เสนอมาตรการและแนวทางการแก้ไขปัญหาดินที่กิน พื้นที่ป่าไม้ ในภาพรวมทั้งประเทศ มาเพื่อคณะรัฐมนตรีพิจารณา ความละเอียดปรากฏตามสำเนาหนังสือที่ส่งมาด้วยนี้

คณะรัฐมนตรีได้ประชุมปรึกษาเมื่อวันที่ ๒๒ เมษายน ๒๕๕๐ ลงมติ

๑. เห็นชอบมาตรการและแนวทางการแก้ไขปัญหาดินที่กินพื้นที่ป่าไม้ ซึ่งจำแนกเป็น ๕ ประเภท ความที่กระทรวงเกษตรและสหกรณ์เสนอ โดยให้หน่วยงานที่เกี่ยวข้องถือปฏิบัติต่อไป ดังนี้

๑.๑ ป่าไม้ถาวรตามมติคณะรัฐมนตรี

เมื่อราชธรรมาเลขาเรียกเรื่องให้เพิกถอนเขตป่าไม้ถาวรตามมติคณะรัฐมนตรี ให้คณะอนุกรรมการจําแนกประเภทที่ดินประจำจังหวัดแต่งตั้งคณะทำงานตรวจสอบพื้นที่ เมื่อคณะอนุกรรมการพิจารณาผลการตรวจสอบของคณะทำงาน ฯ แล้วให้นำเสนอคณะกรรมการพัฒนาที่ดินพิจารณาเพื่อนำเสนอคณะรัฐมนตรีพิจารณาเปลี่ยนแปลงมติคณะรัฐมนตรีกำหนดเขตป่าไม้ถาวรเสียใหม่ให้สอดคล้องกับความเป็นจริง โดยจำแนกเป็นพื้นที่ทำกินหรือพื้นที่ใช้ประโยชน์อย่างอื่น ฯ แล้วมอบให้หน่วยงานที่เกี่ยวข้องดำเนินการต่อไป เช่น ส.ป.ก. และกรมที่ดิน เป็นต้น

๑.๒ ป่าสงวนแห่งชาติ

เนื่องจากราชธรรมาเลขาเรียกเรื่องให้กรมป่าไม้มอบพื้นที่ให้ ส.ป.ก. และให้ ส.ป.ก. เจริญรัดการออกเอกสาร ส.ป.ก.๔-๐๑ และจากข้อเท็จจริงปรากฏว่า กรมป่าไม้ได้มอบพื้นที่ป่าสงวนแห่งชาติ

/ให้ ส.ป.ก. ...

ให้ ส.ป.ก. นำไปดำเนินการตามกฎหมายปฏิรูปที่ดินแล้ว ประมาณ ๔๕ ล้านไร่ ตามมติคณะรัฐมนตรี เมื่อวันที่ ๔ พฤษภาคม ๒๕๒๖ แต่เกิดปัญหาความคลาดเคลื่อนของแผนที่ มีการมอบพื้นที่ที่ไม่สมควรจะนำไปปฏิรูปที่ดินให้ ส.ป.ก. จึงได้มีมติคณะรัฐมนตรีเมื่อวันที่ ๒๒ สิงหาคม ๒๕๒๘ ยกเลิกมติคณะรัฐมนตรีดังกล่าว กรมป่าไม้และ ส.ป.ก. ได้ทำบันทึกข้อตกลงในการกันพื้นที่ป่าสงวนแห่งชาติกลับคืนกรมป่าไม้ โดยจะกันพื้นที่ดังนี้ออก คือ พื้นที่ที่มีสภาพเป็นป่า พื้นที่ที่มีสภาพหรือศักยภาพทางการเกษตร ไม่คุ้มค่า พื้นที่ที่ล่อแหลมคุกคามต่อระบบนิเวศน์ และพื้นที่ที่ควรอนุรักษ์ไว้ให้ชุมชนใช้ประโยชน์ร่วมกัน พื้นที่ภูเขาสูงชัน หรือพื้นที่ที่มีความลาดชันโดยเฉลี่ยตั้งแต่ร้อยละ ๓๕ ขึ้นไป และพื้นที่ต้นน้ำลำธาร พื้นที่ที่กรมป่าไม้มีภาระผูกพันตามกฎหมาย พื้นที่ป่าชายเลน พื้นที่ป่าเสื่อมโทรมที่ยังไม่มีราษฎรถือครองทำกิน ดังนั้น จึงให้

๑.๒.๑ กรมป่าไม้ และ ส.ป.ก. ปฏิบัติตามข้อตกลง โดยเร่งรัดดำเนินการให้แล้วเสร็จทุกป่าโดยเร็ว

๑.๒.๒ ส.ป.ก. นำผลการปฏิบัติตามบันทึกข้อตกลงไปเร่งรัดกำหนดเขตปฏิรูปที่ดินโดยเร็ว

๑.๒.๓ เพื่อแก้ไขปัญหาความเดือดร้อนของราษฎร ป่าใดที่ผ่านการปฏิบัติตามบันทึกข้อตกลงแล้ว แต่ยังไม่มีการออกเอกสาร ส.ป.ก.๔-๔๘ ให้ราษฎรก่อน เมื่อมีพระราชกฤษฎีกากำหนดเขตปฏิรูปที่ดินแล้ว ให้ ส.ป.ก. เร่งรัดออกเอกสาร ส.ป.ก.๔-๐๑ ให้กับราษฎรโดยเร็ว

๑.๒.๔ พื้นที่ที่ไม่สมควรนำไปปฏิรูปที่ดิน ให้กรมป่าไม้พิจารณากำหนดให้เป็นป่าสงวนหรือสงวนไว้เป็นพื้นที่ป่าไม้ประเภทต่าง ๆ หรือให้ดำเนินการตามกิจกรรมของกรมป่าไม้ตามหน้าที่และความรับผิดชอบ

๑.๓ ป่าอนุรักษ์ตามมติคณะรัฐมนตรี

เนื่องจากราษฎรเรียกร้องให้ปรับแนวเขตป่าอนุรักษ์ซึ่งทับกับที่ทำกินของราษฎรข้อเท็จจริงสรุปได้ว่า คณะรัฐมนตรีได้มีมติเมื่อวันที่ ๑๐ และวันที่ ๑๗ มีนาคม ๒๕๒๕ จาแนกเขตการใช้ประโยชน์ทรัพยากรที่ดินและป่าไม้ของประเทศ เป็น ๓ พื้นที่ คือ พื้นที่ป่าเพื่อการอนุรักษ์ (Zone C) พื้นที่ป่าเพื่อเศรษฐกิจ (Zone B) และพื้นที่ป่าที่เหมาะสมต่อการเกษตร (Zone A) การจําแนกอาจมีการคลาดเคลื่อนจากสภาพข้อเท็จจริงในบางพื้นที่ ราษฎรจึงเรียกร้องให้มีการปรับแนวเขตให้ถูกต้องตาม

/ข้อเท็จจริง ...

ข้อเท็จจริง ซึ่งในเรื่องนี้ได้มีการแก้ไขปัญหาโดยวิธีการปฏิรูปที่ดินสำหรับเขตพื้นที่ป่าเพื่อเศรษฐกิจ (Zone B) และเขตพื้นที่ป่าที่เหมาะสมต่อการเกษตร (Zone A) ที่เสื่อมสภาพหรือมีราษฎรอยู่อาศัยทำกินแล้ว แต่สำหรับป่าเพื่อการอนุรักษ์ (Zone C) มติคณะรัฐมนตรีจึงกล่าวข้างต้นได้กำหนดให้มีการปรับปรุงแนวเขตได้ โดยให้มีคณะทำงาน ๕ ฝ่าย คือ ผู้แทนฝ่ายปกครองระดับพื้นที่ (นายอำเภอ หรือ ปลัดอำเภอ) เป็นหัวหน้าคณะทำงาน ผู้แทนสำนักงานป่าไม้เขต ผู้แทนราษฎรในพื้นที่ เป็นคณะทำงาน และผู้แทนสำนักงานป่าไม้จังหวัด เป็นคณะทำงานและเลขานุการ ดังนั้น เมื่อราษฎรเรียกร้องเสนอปัญหาให้ปรับปรุงแนวเขตป่าเพื่อการอนุรักษ์ ให้จังหวัดแต่งตั้งคณะทำงาน ๕ ฝ่าย ตามมติคณะรัฐมนตรีดังกล่าวข้างต้น เมื่อคณะทำงาน ๕ ฝ่าย สืบสวนพื้นที่เสร็จแล้วให้เสนอคณะกรรมการป้องกันและปราบปรามการฉ้อโกงหลายทรัพยากรป่าไม้ประจำจังหวัดพิจารณา และส่งให้สำนักงานป่าไม้เขตดำเนินการรังวัด บักเขต ปรับปรุงแผนที่ แล้วส่งให้กรมป่าไม้ดำเนินการนำเสนอต่อกระทรวง เกษตรและสหกรณ์และคณะรัฐมนตรีต่อไป และเพื่อให้การแก้ไขปัญหาคความเดือดร้อนของราษฎรเป็นไปด้วยความรวดเร็ว จึงให้

๑.๓.๑ เร่งรัดดำเนินการปรับแนวเขตป่าเพื่อการอนุรักษ์ในพื้นที่ที่มีปัญหาราษฎรเรียกร้องให้แล้วเสร็จโดยเร็วก่อนเป็นอันดับแรก แล้วนำเสนอคณะรัฐมนตรีพิจารณาให้ความเห็นชอบมอบบริเวณพื้นที่ที่ปรับออก ให้ ส.ป.ก. นำไปปฏิรูปที่ดิน

๑.๓.๒ ป่าอนุรักษ์ตามมติคณะรัฐมนตรีอื่น ๆ ที่ไม่มีปัญหาราษฎรเรียกร้องให้เร่งรัดดำเนินการปรับแนวเขตให้ถูกต้อง สอดคล้องกับภูมิประเทศไปพร้อมกัน

๑.๓.๓ พื้นที่ที่ผ่านการปรับแนวเขต และมีความเหมาะสมที่จะกำหนดไว้เป็นป่าเพื่อการอนุรักษ์ โดยไม่มีปัญหาความเดือดร้อนของราษฎร ให้กรมป่าไม้กำหนดเป็นป่าอนุรักษ์ตามกฎหมาย และความเหมาะสมในแต่ละพื้นที่ ทั้งนี้ ให้กรมป่าไม้จัดทำแนวเขตที่ชัดเจน และป้องกันดูแลคุ้มครองอย่างเข้มงวด ไม่ให้ราษฎรบุกรุกเข้าไปยึดถือครอบครองอยู่อาศัยทำกิน หากมีการบุกรุกเข้าไปยึดถือครอบครองให้ดำเนินการตามกฎหมายอย่างเฉียบขาด

๑.๔ ป่าอนุรักษ์ตามกฎหมาย เช่น อุทยานแห่งชาติ เขตรักษาพันธุ์สัตว์ป่า และป่าอนุรักษ์พื้นที่ลุ่มน้ำชั้น ๑ ชั้น ๒

เนื่องจากเขตพื้นที่ป่าอนุรักษ์ได้กำหนดขึ้นเพื่อการอนุรักษ์สิ่งแวดล้อม ดิน น้ำ พันธุ์พืช และพันธุ์สัตว์ที่มีคุณค่า หายาก เพื่อการป้องกันภัยธรรมชาติ เช่น อุทกภัยและการพังทลายของดิน รวมตลอดถึงเพื่อประโยชน์ด้านการศึกษา วิจัย นันทนาการของประชาชนและความมั่นคงของชาติ ดังนั้น

๑.๔.๑ ให้ถือปฏิบัติตามนโยบายที่รัฐจะไม่ออกเอกสารสิทธิตามประมวลกฎหมายที่ดินให้แก่ผู้บุกรุกหรือครอบครองที่ดินในเขตป่าอนุรักษ์โดยไม่ชอบด้วยกฎหมายต่อไป

๑.๔.๒ ให้กรมป่าไม้สำรวจจำนวนราษฎรและพื้นที่ที่ครอบครองให้ชัดเจน เพื่อนำมาใช้เป็นข้อมูลในการจัดการเพื่อการอนุรักษ์และการพัฒนาอย่างยั่งยืน

๑.๔.๓ ให้กรมป่าไม้ร่วมกับหน่วยงานที่เกี่ยวข้องกำหนดขอบเขตพื้นที่ที่จะให้ราษฎรอยู่อาศัยและหรือทำกินในพื้นที่ที่เหมาะสม โดยให้คำนึงถึงความเหมาะสมในการดำรงชีพและให้มีผลกระทบต่อทรัพยากรธรรมชาติและสิ่งแวดล้อมให้น้อยที่สุด ทั้งนี้ ให้ทำขอบเขตให้ชัดเจนเป็นที่ทราบทั่วกัน และห้ามขยายพื้นที่เพิ่มเติมโดยเด็ดขาด

๑.๔.๔ ให้กรมป่าไม้ร่วมกับหน่วยงานที่เกี่ยวข้องและตัวแทนราษฎรในพื้นที่กำหนดมาตรการเพื่อการอยู่อาศัย การทำประโยชน์อื่น ๆ ตามความเหมาะสมของแต่ละพื้นที่ โดยรัฐจะสนับสนุนด้านการสาธารณสุข การพัฒนาคุณภาพชีวิต และส่งเสริมอาชีพทั้งในและนอกภาคเกษตรกรรม ในกรณีที่รัฐจัดที่ทำกินให้ โดยให้กรมป่าไม้ประสานกับหน่วยงานที่เกี่ยวข้องเตรียมแผนงานรองรับ

๑.๔.๕ ให้ตั้งกรรมการแก้ไขปัญหาพื้นที่ป่าอนุรักษ์ในแต่ละพื้นที่ ประกอบด้วย ตัวแทนฝ่ายราชการ และราษฎรมีปัญหาเกี่ยวข้องโดยตรงฝ่ายละเท่า ๆ กัน เพื่อทำการตรวจสอบ พิสูจน์ เพื่อดำเนินการรับรองสิทธิการอยู่อาศัยทำกิน

๑.๔.๖ การรับรองสิทธิอยู่อาศัยและหรือทำกินให้แก่ราษฎร ให้ดำเนินการตามกฎหมายป่าสงวนแห่งชาติ หากพื้นที่ใดเป็นเขตอุทยานแห่งชาติ หรือเป็นเขตรักษาพันธุ์สัตว์ป่า หรือเป็นเขตอนุรักษ์ตามกฎหมาย ให้สำรวจขอบเขตให้ชัดเจน แล้วยกดำเนินการเพิกถอนตามวิธีการที่กฎหมายกำหนด เพื่อให้กลับมาเป็นป่าสงวนตามกฎหมาย หากเป็นป่าอนุรักษ์ พื้นที่ลุ่มน้ำชั้น ๑ ชั้น ๒ ให้ดำเนินการตามขั้นตอนที่กำหนดไว้ แล้วนำเสนอคณะรัฐมนตรีพิจารณาเปลี่ยนแปลงมติคณะรัฐมนตรีที่กำหนดขึ้นคุณภาพลุ่มน้ำ หรือเสนอขอผ่อนผันการใช้ประโยชน์ต่อไป และในการให้เอกสารรับรองสิทธิ สทก. พิเศษให้กำหนดเงื่อนไขห้ามจำหน่าย จ่ายโอนแต่ให้ตกทอดทางมรดกได้ และกำหนดเงื่อนไขในการใช้พื้นที่เพื่อให้เกิดผลกระทบต่อทรัพยากรธรรมชาติและสิ่งแวดล้อมน้อยที่สุด สำหรับขนาดของพื้นที่ให้คำนึงถึงจำนวนพื้นที่ที่เหมาะสมในแต่ละพื้นที่ประกอบด้วยจำนวนผู้ได้รับสิทธิเป็นสำคัญ

๑.๕ พื้นที่อื่น ๆ เช่น พื้นที่สวนป่า

กรณีที่มีราษฎรร้องเรียนเสนอปัญหาให้จังหวัดดำเนินการ โดยตั้งคณะทำงาน ตรวจสอบข้อเท็จจริง โดยให้มีทั้งฝ่ายราชการและราษฎรฝ่ายละเท่า ๆ กัน ในการตรวจสอบข้อเท็จจริง ให้พิสูจน์การอยู่อาศัยครอบครองการทําประโยชน์ในพื้นที่ให้ชัดเจนว่ามีมาก่อนหรือไม่ ราษฎรเดือดร้อนอย่างไรเคยได้รับการช่วยเหลือจากทางราชการมาแล้วหรือไม่ แล้วเสนอมาตรการหรือแนวทางแก้ไข ปัญหาให้หน่วยงานที่เกี่ยวข้องพิจารณาตามมาตรการและแนวทางของแต่ละพื้นที่ที่เป็นปัญหา ทั้งนี้ ให้หน่วยงานผู้รับผิดชอบให้ความเป็นธรรมกับราษฎรให้มากที่สุด

๒. ในการดำเนินการแก้ไขปัญหาค่าเสื่อมของราษฎรดังกล่าวให้เร่งรัดดำเนินการแก้ไขปัญหให้เป็นไปตามมาตรการที่กระทรวงเกษตรและสหกรณ์เสนอทุกข้อโดยเร็วที่สุด โดยเฉพาะ มาตรการและแนวทางตามข้อ ๑.๕.๓ และให้กระทรวงเกษตรและสหกรณ์ร่วมกับกระทรวงมหาดไทย โดยองค์กรปกครองท้องถิ่น เช่น อบต. หรือสภาตำบลและชุมชนเข้ามาร่วมดูแลรักษาป่าไม่ให้มีการบุกรุก ทําลาย หรือกระทำการใดอันเป็นการกระทบกระเทือนต่อการรักษาป่าและหรือสิ่งแวดล้อมต่อไป

๓. ถ้ามีการกระทำการใด ๆ อันเป็นการบุกรุกพื้นที่ป่าใหม่หรือเป็นการทําลาย หรือกระทบกระเทือนต่อการรักษาป่าและหรือสิ่งแวดล้อมให้ดำเนินการตามกฎหมายอย่างเฉียบขาด ทั้งนี้ ให้ตั้งคณะกรรมการเฉพาะกิจ ประกอบด้วย ผู้แทนกระทรวงมหาดไทย ผู้แทนกระทรวงเกษตรและสหกรณ์ ผู้แทนกระทรวงกลาโหม (กองทัพอากาศ) จัดทำแผนปฏิบัติการป้องกันป่าทุกประเภทในทุกภาคเพื่อป้องกันให้เกิดผลในการปฏิบัติอย่างมีประสิทธิภาพ

๔. ให้กรมป่าไม้รับไปดำเนินการจัดทำแผนการจัดการทรัพยากรที่ดินและป่าไม้ในระดับพื้นที่ ให้ชัดเจนรวมถึงแผนปฏิบัติการฟื้นฟูอนุรักษ์ทรัพยากรธรรมชาติและสิ่งแวดล้อม ร่วมกับส่วนราชการและหน่วยงานที่เกี่ยวข้อง โดยคำนึงถึงการมีส่วนร่วมของประชาชน องค์กรเอกชน และองค์กรปกครองท้องถิ่น อันจะส่งผลให้การบริหารจัดการทรัพยากรที่ดินและป่าไม้ เป็นไปอย่างเป็นระบบ ยั่งยืน และไม่เกิดปัญหาความขัดแย้งการใช้ทรัพยากรธรรมชาติในพื้นที่

๕. ให้สำนักงานประมงพิจารณาจัดเงินอุดหนุนจากงบประมาณแผ่นดินให้หน่วยงานที่เกี่ยวข้อง ดำเนินกิจกรรมตามนโยบาย มาตรการและแนวทางแก้ไขปัญหในแต่ละประเภทพื้นที่ รวมถึงการจัดทำแผน การจัดการทรัพยากรที่ดินและป่าไม้ในระดับพื้นที่ ตามความจำเป็นและเหมาะสม โดยให้หน่วยงานที่เกี่ยวข้องเสนอขอตั้งงบประมาณเป็นปี ๆ ไป

๖. ให้กระทรวงฯ ...

๖. ให้กระทรวงเกษตรและสหกรณ์เร่งรัดดำเนินการตามแผนพัฒนาการเกษตรและสหกรณ์ ในช่วงแผนพัฒนา ฯ ฉบับที่ ๘ ซึ่งได้ปรับปรุงแก้ไขตามมติคณะรัฐมนตรีเมื่อวันที่ ๑๘ มีนาคม ๒๕๔๐ แล้ว เพื่อให้เกษตรกรมีส่วนร่วมในการเกษตรแบบยั่งยืน โดยเน้นกิจกรรมเกษตรธรรมชาติ เกษตรอินทรีย์ เกษตรผสมผสาน และวนเกษตร เพื่อให้เกษตรกรสามารถยกระดับรายได้จากการประกอบอาชีพ พร้อมทั้งสามารถรักษาสภาพแวดล้อม เน้นความร่วมมือระหว่างภาครัฐ เอกชน และเกษตรกร ให้มีส่วนร่วมในการเข้ามาแก้ไขปัญหาค่าและพัฒนาการเกษตรมากขึ้น ทั้งนี้ จะมีผลให้ภาคเกษตรโดยเฉพาะ เกษตรกรรายย่อย กลุ่มเกษตรกรผู้ยากจนจะได้รับประโยชน์ในการยกระดับคุณภาพชีวิตและความเป็นอยู่ที่ดีขึ้น และยังเป็นกำลังเสริมให้การเกษตรสามารถฟื้นฟูและรักษาสภาพแวดล้อมให้ยั่งยืนสอดคล้องกับแผนพัฒนา ฯ ฉบับที่ ๘ เพื่อให้เกิดการพัฒนาการเกษตรอย่างสมบูรณ์แบบต่อไป

๗. ให้ส่วนราชการและหน่วยงานที่เกี่ยวข้อง เช่น ส.ป.ก. ๕.ก.ส. และสหกรณ์การเกษตรในพื้นที่สนับสนุนสินเชื่อเงินผ่อนปรนระยะยาวแก่เกษตรกร โดยเฉพาะอย่างยิ่งสำหรับการทำการเกษตรที่เกื้อกูลสิ่งแวดล้อม

๘. โดยที่คณะรัฐมนตรีได้รับหลักการร่างพระราชบัญญัติป่าชุมชนไปแล้ว และเพื่อให้ได้ข้อสรุปในเรื่องนี้ที่ชัดเจน จึงให้กระทรวงเกษตรและสหกรณ์และหน่วยงานที่เกี่ยวข้องเร่งรัดดำเนินการประชาสัมพันธ์ในร่างพระราชบัญญัติป่าชุมชน เพื่อให้สามารถนำเสนอต่อรัฐสภาในสมัยประชุมสามัญต่อไป

จึงเรียนยืนยันมา / จึงเรียนมาเพื่อโปรดทราบ

ขอแสดงความนับถือ



(นายพศล เสงี่ยมเจริญ)

รองเลขาธิการคณะกรรมการ ปฎิบัติราชการแทน

เลขาธิการคณะรัฐมนตรี
29 มี.ย. 2540

สำนักบริหารการประชุมคณะรัฐมนตรี

โทร. 2800391

โทรสาร 2810627

นอ.ด่วน.....
จาก. (อว).....
จาก.....
ใน.บันทึกขอมต.....

ภาคผนวก ข

มติคณะอนุกรรมการนโยบาย แนวทางและมาตรการการบริหารจัดการที่ดิน
และทรัพยากรดิน ครั้งที่ 1/2564 ในวันศุกร์ที่ 5 กุมภาพันธ์ 2564

สิ่งที่ส่งมาด้วย ๑

รายงานการประชุม
คณะอนุกรรมการนโยบาย แนวทาง และมาตรการ การบริหารจัดการที่ดินและทรัพยากรดิน
ครั้งที่ ๑/๒๕๖๔
วันศุกร์ที่ ๕ กุมภาพันธ์ ๒๕๖๔ เวลา ๑๐.๐๐ น.
ณ ห้องประชุม ๓๐๑ ตึกบัญชาการ ทำเนียบรัฐบาล

อนุกรรมการผู้มาประชุม

- | | |
|---|---------------------|
| ๑. พลเอก ประวิตร วงษ์สุวรรณ
รองนายกรัฐมนตรี | ประธานอนุกรรมการ |
| ๒. นางรวิวรรณ ภูริเดช
ผู้อำนวยการสำนักงานคณะกรรมการนโยบายที่ดินแห่งชาติ | รองประธานอนุกรรมการ |
| ๓. นางสาวนุชจรี วงษ์สันต์
ที่ปรึกษาด้านนโยบายและแผนงาน
แทน เลขาธิการสภาพัฒนาการเศรษฐกิจและสังคมแห่งชาติ | อนุกรรมการ |
| ๔. นายสมเกียรติ ประจำวงษ์
เลขาธิการสำนักงานทรัพยากรน้ำแห่งชาติ | อนุกรรมการ |
| ๕. นายพยุศักดิ์ ครเจริญ
ที่ปรึกษาสำนักงบประมาณ
แทน ผู้อำนวยการสำนักงบประมาณ | อนุกรรมการ |
| ๖. นายศิริชัย เรืองฤทธิ์
นักวิชาการสิ่งแวดล้อมชำนาญการพิเศษ
แทน เลขาธิการสำนักงานนโยบายและแผนทรัพยากรธรรมชาติและสิ่งแวดล้อม | อนุกรรมการ |
| ๗. นายอดิศร นุชคำรงค์
อธิบดีกรมป่าไม้ | อนุกรรมการ |
| ๘. นายโสภณ ทองดี
อธิบดีกรมทรัพยากรทางทะเลและชายฝั่ง | อนุกรรมการ |
| ๙. นายกุศล โชติรัตน์
รองอธิบดีกรมทรัพยากรน้ำบาดาล
แทน อธิบดีกรมทรัพยากรน้ำบาดาล | อนุกรรมการ |
| ๑๐. นางวิไลรัตน์ อักษรพันธ์
ผู้อำนวยการกองบริหารจัดการกรมสิทธิที่ราชพัสดุ
แทน อธิบดีกรมธนารักษ์ | อนุกรรมการ |

/๑๑. นายณรงค์ ...

๑๑. นายณรงค์ สืบตระกูล
รองอธิบดีกรมที่ดิน
แทน อธิบดีกรมที่ดิน อนุกรรมการ
๑๒. นายวุฒิชัย ยามโคกสูง
ผู้อำนวยการส่วนระบบการปกครองท้องที่
แทน อธิบดีกรมการปกครอง อนุกรรมการ
๑๓. นายอนวัช สุวรรณเดช
รองอธิบดีกรมโยธาธิการและผังเมือง
แทน อธิบดีกรมโยธาธิการและผังเมือง อนุกรรมการ
๑๔. นางสาวเบญจพร ชاکรานนท์
อธิบดีกรมพัฒนาที่ดิน อนุกรรมการ
๑๕. นายสุรียน พิชชรุกรานนท์
รองเลขาธิการสำนักงานการปฏิรูปที่ดินเพื่อเกษตรกรรม
แทน เลขาธิการสำนักงานการปฏิรูปที่ดินเพื่อเกษตรกรรม อนุกรรมการ
๑๖. นายบรรจง ชัยขุนพล
ผู้อำนวยการกองพัฒนาระบบสนับสนุนการสหกรณ์
อธิบดีกรมส่งเสริมสหกรณ์ อนุกรรมการ
๑๗. นายสุรศักดิ์ สุวรรณมณี
สำนักกฎหมายและที่ดิน
แทน อธิบดีกรมชลประทาน อนุกรรมการ
๑๘. นายกิตติพันธ์ จันทาศรี
ผู้อำนวยการกลุ่มพัฒนาพื้นที่พิเศษ
แทน อธิบดีกรมส่งเสริมการเกษตร อนุกรรมการ
๑๙. นางอัญชญา ตราโช
รองเลขาธิการสำนักงานเศรษฐกิจการเกษตร
แทน เลขาธิการสำนักงานเศรษฐกิจการเกษตร อนุกรรมการ
๒๐. นายกันตพงศ์ รัชชีสว่าง
รองอธิบดีกรมพัฒนาสังคมและสวัสดิการ
แทน อธิบดีกรมพัฒนาสังคมและสวัสดิการ อนุกรรมการ
๒๑. รองศาสตราจารย์ สุระ พัฒนเกียรติ
ผู้ทรงคุณวุฒิที่ประธานอนุกรรมการแต่งตั้ง อนุกรรมการ
๒๒. ผู้ช่วยศาสตราจารย์ อธิพล ศรีเสาวลักษณ์
ผู้ทรงคุณวุฒิที่ประธานอนุกรรมการแต่งตั้ง อนุกรรมการ

๒๓. นายมนต์สิงห์ ...

๒๓. นายมนต์สังข์ ภูศิริวัฒน์ อนุกรรมการ
รองเลขาธิการสำนักงานนโยบายและแผนทรัพยากรธรรมชาติและสิ่งแวดล้อม และเลขานุการ
๒๔. นายณัฐวุฒิ เปลื้องทุกข์ อนุกรรมการ
ผู้อำนวยการกองบริหารจัดการที่ดิน และผู้ช่วยเลขานุการ
- อนุกรรมการลาประชุม**
๑. อธิบดีกรมอุทยานแห่งชาติ สัตว์ป่า และพันธุ์พืช อนุกรรมการ
๒. อธิบดีกรมทรัพยากรน้ำ อนุกรรมการ
๓. ประธานสภาอุตสาหกรรมแห่งประเทศไทย อนุกรรมการ
๔. ประธานกรรมการหอการค้าไทย อนุกรรมการ
๕. ประธานสภาเกษตรกรแห่งชาติ อนุกรรมการ
- ผู้เข้าร่วมประชุม**
๑. คณะทำงานรองนายกรัฐมนตรี จำนวน ๗ คน
๒. สำนักงานปลัดกระทรวงทรัพยากรธรรมชาติและสิ่งแวดล้อม
นายจตุพร บุรุษพัฒน์ ปลัดกระทรวงทรัพยากรธรรมชาติและสิ่งแวดล้อม
๔. สำนักงานสภาพัฒนาการเศรษฐกิจและสังคมแห่งชาติ
นางสาวณุชดา เจริญพานิช นักวิเคราะห์นโยบายและแผนชำนาญการพิเศษ
๕. สำนักงานประมาณ
นางสาวจันทักัญญา วรรณวงศ์ นักวิเคราะห์งบประมาณชำนาญการ
๖. กรมทรัพยากรน้ำ
(๑) นายศักดิ์สิทธิ์ แจ้งไพศาล วิศวกรโยธาชำนาญการ
(๒) นายมงคล หลักเมือง ผู้อำนวยการศูนย์ป้องกันวิกฤติน้ำ
๗. กรมธนารักษ์
นายวินัย อนันตวรานกุล ผู้อำนวยการส่วนจัดการกรรมสิทธิ์ที่ราชพัสดุ ๑
๘. กรมที่ดิน
(๑) นายขวัญชัย อรัญเวช ผู้เชี่ยวชาญเฉพาะด้านการจัดการที่ดินของรัฐ
(๒) นายพิทักษ์ ศรีศาสนานนท์ นักวิชาการที่ดินชำนาญการ
๙. กรมโยธาธิการและผังเมือง
(๑) นางกัลยา รักแต่งงาน นักผังเมืองชำนาญการ
(๒) นายธนบดี ใหญ่จริง พนักงานวิเคราะห์ผังเมือง
๑๐. กรมพัฒนาที่ดิน
(๑) นางสุรรัตน์ อุดมบุญยลักษณ์ นักวิชาการแผนที่ภาพถ่ายชำนาญการพิเศษ
(๒) นางสาวศิริพรรณ พิมพ์หับ นักวิชาการแผนที่ภาพถ่ายชำนาญการพิเศษ
(๓) นายภาคน์ มานิตย์ นิติกรปฏิบัติการ

- | | |
|---|-------------------------------|
| (๔) นายสรารุส อัครพิน | เจ้าหน้าที่แผนที่ภาพถ่าย |
| (๕) นายวชิราวุธ แว่นทอง | เจ้าหน้าที่ระบบคอมพิวเตอร์ |
| ๑๑. กรมส่งเสริมสหกรณ์ | |
| นายการุณย์ ร้าจวน | นิติกร |
| ๑๒. กรมชลประทาน | |
| (๑) นางสาววันทนี สุกุลศักดิ์ | นักวิชาการสิ่งแวดล้อมชำนาญการ |
| (๒) นายสุรศักดิ์ สุวรรณมณี | นักวิชาการจัดหาที่ดินชำนาญการ |
| ๑๓. เจ้าหน้าที่สำนักงานนโยบายและแผนทรัพยากรธรรมชาติและสิ่งแวดล้อม จำนวน ๓๔ คน | |

เริ่มประชุมเวลา ๑๐.๐๐ น.

ระเบียบวาระที่ ๑ เรื่องที่ประธานแจ้งให้ที่ประชุมทราบ

ประธานอนุกรรมการ แจ้งต่อที่ประชุม มีเรื่องเพื่อพิจารณาที่สำคัญคราวนี้ ประกอบด้วย (ร่าง) คำสั่งแต่งตั้งคณะทำงานติดตามและขับเคลื่อนนโยบาย แนวทาง และมาตรการการบริหารจัดการที่ดิน และทรัพยากรดิน การจำแนกประเภทที่ดิน จังหวัดสระแก้ว และจังหวัดนครพนม (ขอเปลี่ยนแปลงมติคณะรัฐมนตรีเฉพาะแห่ง) และการเร่งรัดจำแนกประเภทที่ดินในพื้นที่ป่าไม้ถาวรนอกเขตป่าสงวนแห่งชาติ เขตอุทยานแห่งชาติ และเขตรักษาพันธุ์สัตว์ป่าที่ยังไม่ได้สำรวจและจำแนกประเภทที่ดินอย่างละเอียด เนื้อที่ประมาณ ๒.๓ ล้านไร่ ขอให้ฝ่ายเลขานุการ ฯ ดำเนินการไปตามระเบียบวาระต่อไป

มติที่ประชุม

ที่ประชุมรับทราบ

ระเบียบวาระที่ ๒ เรื่องรับรองรายงานการประชุม

รายงานการประชุมคณะอนุกรรมการนโยบาย แนวทาง และมาตรการการบริหารจัดการที่ดินและทรัพยากรดิน ครั้งที่ ๑/๒๕๖๓ เมื่อวันที่ ๓๐ พฤศจิกายน ๒๕๖๓

เลขานุการ รายงานต่อที่ประชุมว่า ได้ส่งรายงานการประชุมคณะอนุกรรมการนโยบาย แนวทาง และมาตรการ การบริหารจัดการที่ดินและทรัพยากรดิน ครั้งที่ ๑/๒๕๖๓ เมื่อวันที่ ๓๐ พฤศจิกายน ๒๕๖๓ ให้คณะอนุกรรมการ ฯ พิจารณารับรอง เมื่อวันที่ ๑๘ ธันวาคม ๒๕๖๓ แล้ว ไม่มีอนุกรรมการขอแก้ไขแต่อย่างใด

มติที่ประชุม

รับรองรายงานการประชุมคณะอนุกรรมการนโยบาย แนวทาง และมาตรการการบริหารจัดการที่ดินและทรัพยากรดิน ครั้งที่ ๑/๒๕๖๓ เมื่อวันที่ ๓๐ พฤศจิกายน ๒๕๖๓

ถือครองในพื้นที่ ส.ป.ก. ที่รับมอบมาแล้ว ราษฎรในพื้นที่อยู่อาศัยทำกินได้แต่ไม่เกินเนื้อที่ที่ควรจะได้รับ เช่น กรมป่าไม้กำหนดไม่เกิน ๒๐ ไร่ โดยมีระเบียบมารองรับ เพื่อลดความเหลื่อมล้ำและให้เกิดประโยชน์สูงสุด ในส่วนที่ ๒ พื้นที่อำเภอวังสมบูรณ์ จังหวัดสระแก้ว บริเวณชุมชน มีการใช้ประโยชน์ที่ดินเพื่ออยู่อาศัย และทำการเกษตร ที่ประกอบกิจการอื่น ๆ ซึ่งกฎหมาย ส.ป.ก. บางส่วนสามารถรองรับได้ บางส่วนอาจจะติดปัญหา เช่น ในพื้นที่มีกิจการโรงงาน เนื้อที่ประมาณ ๒๐๐ ไร่ การจำแนกจึงต้องใช้ความละเอียดในการพิจารณา เพื่อให้มีผลกระทบน้อยที่สุดต่อกิจการที่ดำเนินการอยู่ กรณีไม่สามารถดำเนินการได้ตามกฎหมายของ ส.ป.ก. อาจพิจารณา จำแนกให้หน่วยงานอื่นดำเนินการ ส่วนพื้นที่เกษตรกรรมในรูปแบบแปลงรวมไม่ให้กรรมสิทธิ์ ชุมชนที่อยู่อาศัย พื้นที่ที่สนับสนุนเกี่ยวเนื่องกับเกษตรกรรม ที่ส่วนราชการ ที่สาธารณูปโภค สามารถดำเนินการจัดได้

นางวิไลรัตน์ อักษรพันธ์ ผู้แทนกรมธนารักษ์ ให้ความเห็นว่า ในหลักการจำเป็นต้อง กำหนดให้มีกฎหมายมารองรับ เนื่องจากเป็นพื้นที่ราชพัสดุ กรณีมีการจำแนกพื้นที่ดังกล่าว จะทำให้เกิดช่องว่าง อำนาจในการบริหารจัดการได้ การดำเนินการตามนโยบายแต่กระบวนการทางกฎหมายไม่สามารถทำได้ จึงฝากประเด็นคณะทำงานพิจารณาในประเด็นนี้ด้วย

ประธานอนุกรรมการ ฯ ให้ความเห็นว่า หลักเกณฑ์คือ ต้องโอนให้กรมธนารักษ์ ให้รัฐเป็นเจ้าของทั้งหมด โดยที่อยู่อาศัยและสิ่งก่อสร้างให้กรมธนารักษ์เข้ามาดูแลและให้เข้าทั้งหมด การดำเนินงานให้เป็นไปในรูปแบบเดียวกันทั่วประเทศ และในประเด็นใดที่ยังติดปัญหา เห็นควรให้หาแนวทาง ร่วมกัน และสร้างการรับรู้ให้ประชาชน ผู้ที่ได้สิทธิให้รับรู้ว่าตนเองได้รับสิทธิ เป็นที่อยู่อาศัยแต่ไม่ได้เป็น เจ้าของที่ดิน ไม่สามารถนำไปขาย ทั้งพื้นที่ป่าเสื่อมโทรม พื้นที่ต่าง ๆ ที่ทำกิน ต้องนำมาเป็นที่ของรัฐทั้งหมด ให้ดำเนินการในรูปแบบการเช่า และมอบให้กรมธนารักษ์ดูแล

มติที่ประชุม

มอบหมายให้คณะทำงานติดตามและขับเคลื่อนนโยบาย แนวทาง และมาตรการ การบริหารจัดการที่ดินและทรัพยากรดิน ตรวจสอบพิจารณาการจำแนกประเภทที่ดิน จังหวัดสระแก้ว และ จังหวัดนครพนม (ขอเปลี่ยนแปลงมติคณะรัฐมนตรีเดิมเฉพาะแห่ง) และนำเสนอคณะอนุกรรมการ ฯ พิจารณาก่อน เสนอคณะกรรมการนโยบายที่ดินแห่งชาติทราบ

เรื่องที่ ๔.๓ การเร่งรัดจำแนกประเภทที่ดิน ในพื้นที่ป่าไม้ถาวรนอกเขตป่าสงวนแห่งชาติ เขตอุทยานแห่งชาติ และเขตรักษาพันธุ์สัตว์ป่า ที่ยังไม่ได้สำรวจและจำแนกประเภทที่ดินอย่างละเอียด เนื้อที่ประมาณ ๖.๓ ล้านไร่

เลขานุการฯ รายงานต่อที่ประชุมว่า เพื่อให้การพิจารณาเร่งรัดการจำแนกประเภท ที่ดินของคณะอนุกรรมการนโยบาย แนวทาง มาตรการการบริหารจัดการที่ดินและทรัพยากรดิน ก่อนที่จะ นำเสนอคณะกรรมการนโยบายที่ดินแห่งชาติ มีข้อมูลสถานะและสภาพของพื้นที่ป่าไม้ถาวรนอกเขตป่าสงวน แห่งชาติ เขตอุทยานแห่งชาติ และเขตรักษาพันธุ์สัตว์ป่าที่ยังไม่ได้มีการดำเนินการสำรวจจำแนกประเภทที่ดิน ตามมติคณะรัฐมนตรี เมื่อวันที่ ๒๒ มิถุนายน ๒๕๖๕ (แก้ไขเมื่อวันที่ ๑๘ ธันวาคม ๒๕๖๗) เนื้อที่ประมาณ ๖.๓ ล้านไร่ ที่ครบถ้วนสมบูรณ์

นางสาวนุชจรี วงษ์สันต์ ผู้แทนสำนักงานสภาพัฒนาการเศรษฐกิจและสังคม แห่งชาติ ให้ความเห็นว่า เห็นชอบกับประเด็นเสนอเพื่อพิจารณา ทั้งนี้ การดำเนินงานควรกำหนดเป้าหมาย และกรอบเวลาในการดำเนินงานรายปีที่ชัดเจน

/นางสาว...

นางสาวเบญจพร ชาครานนท์ อธิบดีกรมพัฒนาที่ดิน ให้ความเห็นว่า จากการหารือกับกรมป่าไม้เรื่องพื้นที่ ที่ยังไม่ได้จำแนกการใช้ประโยชน์ที่ดิน ๒.๓ ล้านไร่ กรมป่าไม้ได้มีการจำแนกและดำเนินการสำรวจในพื้นที่ที่มีสภาพป่าและเป็นพื้นที่ลุ่มน้ำชั้นที่ ๑ และ ๒ แล้ว โดยพื้นที่ดำเนินการที่เหลืออีก ๕.๓ ล้านไร่ กรมพัฒนาที่ดินได้ขอสนับสนุนงบประมาณประจำปี พ.ศ. ๒๕๖๕ ในการดำเนินงานให้แล้วเสร็จ ดังนั้นหากได้รับงบประมาณประจำปี ๒๕๖๕ กรมพัฒนาที่ดินสามารถดำเนินการให้แล้วเสร็จ

นายอดิศร นุชดำรง อธิบดีกรมป่าไม้ ให้ข้อมูลว่า ในพื้นที่ ๒.๓ ล้านไร่ กรมป่าไม้ได้จำแนกประเภทการใช้ประโยชน์ที่ดิน มีพื้นที่ที่เป็นสภาพป่า ๑.๔ ล้านไร่ และพื้นที่ที่ไม่มีสภาพป่า ๔.๙ ล้านไร่ เมื่อแบ่งเป็นพื้นที่ลุ่มน้ำชั้นที่ ๑ และ ๒ จำนวน ๐.๔๒ ล้านไร่ และลุ่มน้ำชั้นที่ ๓, ๔ และ ๕ มีพื้นที่อยู่ ๔.๔๘ ล้านไร่ โดยพื้นที่ ๔.๔๘ ล้านไร่ มีพื้นที่ที่กรมป่าไม้ได้อนุญาตให้เอกชนใช้ประโยชน์อยู่แล้วบางส่วนประมาณ ๑๖๐,๐๐๐ ไร่ และเป็นพื้นที่ป่าชุมชนอีกประมาณ ๑๐,๐๐๐ ไร่ ดังนั้นคงเหลือพื้นที่ที่กรมพัฒนาที่ดินจะไปดำเนินการสำรวจจำแนกจริง จำนวน ๕.๓ ล้านไร่ จากพื้นที่ ๒.๓ ล้านไร่

รองศาสตราจารย์ ดร.สุระ พัฒนเกียรติ ผู้ทรงคุณวุฒิ ให้ความเห็นว่า ที่ดินที่อยู่ในขอบเขตการสำรวจจำแนกประเภทที่ดิน หากจะให้ครอบคลุมและรวดเร็วมากขึ้น จำเป็นต้องใช้เทคโนโลยีเข้ามาช่วย โดยเฉพาะในพื้นที่ที่ค่อนข้างอ่อนไหวอาจจะต้องใช้อากาศยานไร้คนขับหรือยูเอวีในการประเมินเพื่อให้ได้ข้อมูลที่มีรายละเอียดมากขึ้น และควรใช้ข้อมูลภาพถ่ายดาวเทียมที่มีรายละเอียดสูงในการจำแนกประเภทที่ดิน การใช้เทคโนโลยีจะเป็นอีกแนวทางหนึ่งที่จะช่วยให้กรมพัฒนาที่ดินสามารถสำรวจจำแนกประเภทที่ดินได้รวดเร็วยิ่งขึ้น

ประธานอนุกรรมการ ฯ ให้ความเห็นว่า ให้นำข้อสังเกตของผู้ทรงคุณวุฒิและอนุกรรมการไปพิจารณา และเร่งรัดดำเนินการให้แล้วเสร็จโดยเร็ว

มติที่ประชุม

มอบหมายให้กระทรวงเกษตรและสหกรณ์ โดยกรมพัฒนาที่ดิน ดำเนินการสำรวจข้อมูลที่ดินพื้นที่ป่าไม้ถาวรนอกเขตป่าสงวนแห่งชาติ เขตอุทยานแห่งชาติ และเขตรักษาพันธุ์สัตว์ป่าที่ยังไม่ได้มีการดำเนินการสำรวจจำแนกประเภทที่ดิน ตามมติคณะรัฐมนตรี เมื่อวันที่ ๒๒ มิถุนายน ๒๕๖๕ เนื้อที่ประมาณ ๕.๓ ล้านไร่ และรายงานผลการดำเนินงานให้คณะกรรมการนโยบายที่ดินแห่งชาติทราบต่อไป

ระเบียบวาระที่ ๕ เรื่องอื่น ๆ

เรื่องที่ ๕.๑ ความคืบหน้าการดำเนินงานการปรับปรุงแผนที่แนวเขตที่ดินของรัฐแบบบูรณาการ มาตราส่วน ๑ : ๕๐๐๐ (One Map)

เลขานุการฯ ขอให้ พ.ต.ท.วันนพ สมจินตนากุล เลขานุการสำนักงานคณะกรรมการป้องกันและปราบปรามการทุจริตในภาครัฐ เข้าร่วมประชุมเพื่อชี้แจงความคืบหน้าการดำเนินงานการปรับปรุงแผนที่แนวเขตที่ดินของรัฐแบบบูรณาการมาตราส่วน ๑ : ๕๐๐๐ (One Map)

ความเห็นของที่ประชุม

พ.ต.ท.วันนพ สมจินตนากุล เลขานุการสำนักงานคณะกรรมการป้องกันและปราบปรามการทุจริตในภาครัฐ รายงานความเป็นมาและผลการดำเนินการเรื่องความคืบหน้าการดำเนินงานการปรับปรุงแผนที่แนวเขตที่ดินของรัฐแบบบูรณาการมาตราส่วน ๑ : ๕๐๐๐ (One Map) ต่อที่ประชุมดังนี้

...../เมื่อวันที่...

ซึ่งฝ่ายเลขานุการเห็นว่า เนื่องด้วยข้อเท็จจริงและกฎหมายที่มีความซับซ้อนนั้น จึงเห็นควรมอบหมายให้ คณะทำงานกลั่นกรองฯ พิจารณา ให้ข้อเสนอแนะ แล้วนำเสนอคณะกรรมการนโยบาย แนวทาง และ มาตรการบริหารจัดการที่ดินและทรัพยากรดิน เพื่อพิจารณาต่อไป

มติที่ประชุม

มอบหมายให้คณะทำงานกลั่นกรองฯ พิจารณาหาแนวทางที่เหมาะสมเสนอ และได้ให้ ความเห็นต่อไปว่า ควรให้กรมวนารักษ์ดูแลพื้นที่ที่มีสิ่งก่อสร้างและดำเนินการเก็บค่าเช่าเพื่อเป็นรายได้ของรัฐ ส่วนพื้นที่ที่เหลือให้กรมป่าไม้ดำเนินการพัฒนาเพื่อกลับสู่สภาพป่าดั้งเดิมเพื่อนำไปใช้ประโยชน์ในรูปแบบของ แปลงรวมต่อไป

เลิกประชุมเวลา ๑๒.๐๐ น.

ผู้จดรายงานการประชุม

(นายณัฐวุฒิ เปลื้องทุกข์)

ผู้อำนวยการกองบริหารจัดการที่ดิน
อนุกรรมการและผู้ช่วยเลขานุการ

ผู้ตรวจรายงานการประชุม

(นายมนต์สิทธิ์ ภูศิริวัฒน์)

รองเลขาธิการสำนักงานนโยบายและแผนทรัพยากรธรรมชาติและสิ่งแวดล้อม
อนุกรรมการและเลขานุการ

ภาคผนวก ค

คำสั่งคณะกรรมการพัฒนาที่ดิน แต่งตั้งคณะกรรมการพัฒนาที่ดินจังหวัด



คำสั่งคณะกรรมการพัฒนาที่ดิน
ที่ ๑ /๒๕๖๕
เรื่อง แต่งตั้งคณะกรรมการพัฒนาที่ดินจังหวัด

ตามที่ได้มีคำสั่งคณะกรรมการพัฒนาที่ดิน ที่ ๑/๒๕๕๒ เรื่อง แต่งตั้งคณะกรรมการพัฒนาที่ดิน จังหวัด ลงวันที่ ๒๔ พฤศจิกายน พ.ศ. ๒๕๕๒ ไว้แล้ว นั้น

เพื่อให้การปฏิบัติหน้าที่ของคณะกรรมการพัฒนาที่ดินจังหวัด เป็นไปด้วยความรวดเร็ว และมีประสิทธิภาพ อาศัยอำนาจตามความในมาตรา ๑๑ แห่งพระราชบัญญัติพัฒนาที่ดิน พ.ศ.๒๕๕๑ ประกอบมติที่ประชุมคณะกรรมการพัฒนาที่ดิน ครั้งที่ ๑/๒๕๖๕ เมื่อวันที่ ๑๒ มกราคม ๒๕๖๕ จึงให้ยกเลิกคำสั่งคณะกรรมการพัฒนาที่ดิน ที่ ๑/๒๕๕๒ ลงวันที่ ๒๔ พฤศจิกายน พ.ศ. ๒๕๕๒ และแต่งตั้งคณะกรรมการพัฒนาที่ดินจังหวัด ขึ้นใหม่ โดยมีองค์ประกอบและอำนาจหน้าที่ ดังนี้

องค์ประกอบ

- | | |
|---|---------------------|
| ๑. ผู้ว่าราชการจังหวัด | ประธานอนุกรรมการ |
| ๒. ปลัดจังหวัด | รองประธานอนุกรรมการ |
| ๓. นายกองค้การบริหารส่วนจังหวัด | อนุกรรมการ |
| ๔. นายกเทศมนตรี หรือนายกองค้การบริหารส่วนตำบล
ที่ผู้ว่าราชการจังหวัดแต่งตั้ง จำนวนไม่เกิน ๓ คน | อนุกรรมการ |
| ๕. ผู้แทนกองทัพภาค ที่รับผิดชอบ | อนุกรรมการ |
| ๖. หัวหน้าสำนักงานจังหวัด | อนุกรรมการ |
| ๗. เจ้าพนักงานที่ดินจังหวัด | อนุกรรมการ |
| ๘. โยธาธิการและผังเมืองจังหวัด | อนุกรรมการ |
| ๙. นายอำเภอ หรือปลัดอำเภอผู้เป็นหัวหน้า
ประจำกิ่งอำเภอในเขตพื้นที่ที่เกี่ยวข้อง | อนุกรรมการ |
| ๑๐. ธนารักษ์พื้นที่ | อนุกรรมการ |
| ๑๑. ผู้แทนกรมอุทยานแห่งชาติ สัตว์ป่าและพันธุ์พืช | อนุกรรมการ |
| ๑๒. ผู้แทนกรมป่าไม้ | อนุกรรมการ |
| ๑๓. ผู้อำนวยการสำนักงานทรัพยากรธรรมชาติและ
สิ่งแวดล้อมจังหวัด | อนุกรรมการ |
| ๑๔. ผู้แทนกรมอุตสาหกรรมพื้นฐานและการเหมืองแร่ | อนุกรรมการ |
| ๑๕. เกษตรและสหกรณ์จังหวัด | อนุกรรมการ |
| ๑๖. เกษตรจังหวัด | อนุกรรมการ |
| ๑๗. ปฎิรูปที่ดินจังหวัด | อนุกรรมการ |

๑๘. ผู้อำนวยการ...

๑๘. ผู้อำนวยการโครงการชลประทาน (จังหวัด)	อนุกรรมการ
๑๙. ผู้อำนวยการสำนักงานเศรษฐกิจการเกษตรที่รับผิดชอบ	อนุกรรมการ
๒๐. สหกรณ์จังหวัด	อนุกรรมการ
๒๑. ผู้อำนวยการสำนักงานพัฒนาที่ดินเขตที่รับผิดชอบ	อนุกรรมการ
๒๒. ผู้แทนกรมพัฒนาที่ดิน	อนุกรรมการ
๒๓. ผู้อำนวยการสถานีพัฒนาที่ดิน	อนุกรรมการ และเลขานุการ
๒๔. เจ้าหน้าที่กรมพัฒนาที่ดิน	อนุกรรมการ และผู้ช่วยเลขานุการ

อำนาจหน้าที่

๑. พิจารณากลับกรองการจำแนกประเภทที่ดิน
 ๒. พิจารณากลับกรองการประกาศกำหนดเขตสำรวจที่ดิน การประกาศเขตสำรวจ การอนุรักษ์ดินและน้ำ และประกาศเขตสำรวจเพื่อกำหนดบริเวณการใช้ที่ดิน
 ๓. พิจารณากลับกรองการวางแผนการใช้ที่ดิน การพัฒนาที่ดิน การกำหนดบริเวณการใช้ที่ดิน และการกำหนดเขตการอนุรักษ์ดินและน้ำ
 ๔. พิจารณากลับกรองการประกาศเขตสำรวจควบคุมการใช้ที่ดินที่มีการใช้ หรือทำให้เกิดการปนเปื้อนของสารเคมี หรือวัตถุอันตรายที่จะทำให้ที่ดินเกิดความเสื่อมโทรมต่อการใช้ประโยชน์ทางการเกษตร และการประกาศเขตควบคุมการใช้ที่ดิน
 ๕. แต่งตั้งบุคคลหรือคณะทำงานได้ตามความจำเป็น
 ๖. รายงานผลการพิจารณากลับกรองต่อคณะกรรมการพัฒนาที่ดินเพื่อให้ความเห็นชอบ
 ๗. ปฏิบัติหน้าที่อื่นตามที่คณะกรรมการพัฒนาที่ดินมอบหมาย
- ทั้งนี้ ตั้งแต่บัดนี้เป็นต้นไป

สั่ง ณ วันที่ ๑๗ กุมภาพันธ์ พ.ศ. ๒๕๖๕

(นายเฉลิมชัย ศรีอ่อน)

รัฐมนตรีว่าการกระทรวงเกษตรและสหกรณ์
ประธานกรรมการพัฒนาที่ดิน

ภาคผนวก ง

ตัวอย่างคำสั่งคณะกรรมการตรวจสอบพื้นที่

รูปแบบคณะกรรมการตรวจสอบพื้นที่

รูปแบบคณะกรรมการตรวจสอบพื้นที่ มี ๓ รูปแบบ ขึ้นอยู่กับการพิจารณาของจังหวัด ดังนี้

๑. คณะทำงานกลั่นกรอง และรายอำเภอ (มีคณะกรรมการกลั่นกรอง พิจารณาในภาพรวมของรายอำเภอ)
 - ประธานคณะกรรมการกลั่นกรอง - รองผู้ว่าราชการจังหวัด หรือ ปลัดจังหวัด
 - คณะกรรมการและเลขานุการ - ผู้อำนวยการสถานีพัฒนาที่ดิน
 - คณะกรรมการและผู้ช่วยเลขานุการ - ผู้อำนวยการกลุ่มสำรวจเพื่อทำแผนที่
๒. คณะทำงานตรวจสอบพื้นที่(คณะเดียว) (ทั้งจังหวัดมีคณะเดียว)
 - ประธานคณะกรรมการ - รองผู้ว่าราชการจังหวัด หรือ ปลัดจังหวัด
 - คณะกรรมการและเลขานุการ - ผู้อำนวยการสถานีพัฒนาที่ดิน
 - คณะกรรมการและผู้ช่วยเลขานุการ - ผู้อำนวยการกลุ่มสำรวจเพื่อทำแผนที่
๓. คณะทำงานตรวจสอบพื้นที่รายอำเภอ
 - ประธานคณะกรรมการ - นายอำเภอพื้นที่ดำเนินการ
 - คณะกรรมการและเลขานุการ - เจ้าหน้าที่สถานีพัฒนาที่ดิน
 - คณะกรรมการและผู้ช่วยเลขานุการ - เจ้าหน้าที่กลุ่มสำรวจเพื่อทำแผนที่

ตัวอย่างคำสั่งคณะกรรมการ

๑. คณะทำงานกลั่นกรอง และรายอำเภอ

จังหวัดปราจีนบุรี



คำสั่ง คณะอนุกรรมการพัฒนาที่ดินจังหวัดปราจีนบุรี

ที่ ๒๕๓๔ / ๒๕๖๕

เรื่อง แต่งตั้งคณะทำงานตรวจสอบพื้นที่จังหวัดปราจีนบุรี และคณะทำงานดำเนินการระดับอำเภอ

ด้วยคณะอนุกรรมการพัฒนาที่ดินจังหวัดปราจีนบุรี ได้มีการประชุมครั้งที่ ๑/๒๕๖๕ เมื่อวันที่ ๒๙ มิถุนายน ๒๕๖๕ โดยที่ประชุมมีมติเห็นชอบการจำแนกประเภทที่ดิน ในพื้นที่ป่าไม้ถาวร นอกเขตป่าสงวนแห่งชาติ เขตอุทยานแห่งชาติ และเขตรักษาพันธุ์สัตว์ป่า ที่ยังไม่ได้สำรวจและจำแนกประเภท ที่ดินอย่างละเอียด จำนวน ๕ ป่า ๓๔ แปลง เนื้อที่ประมาณ ๕,๖๙๕ ไร่ ครอบคลุมพื้นที่ ๓ อำเภอ (ประกอบด้วยอำเภอกบินทร์บุรี อำเภอนาดี และอำเภอเมืองปราจีนบุรี) จำนวน ๑๓ ตำบล (ประกอบด้วย ตำบลบ้านนา ตำบลเขาไม้แก้ว ตำบลยาบรี ตำบลวังตะเคียน ตำบลวังท่าช้าง ตำบลพurahมณดี ตำบลแก่งดินสอ ตำบลทุ่งโพธิ์ ตำบลนาดี ตำบลลำพันตา ตำบลดงชีเหล็ก ตำบลเนินหอม และ ตำบลบ้านพระ) จังหวัดปราจีนบุรี และมอบหมายให้คณะทำงานตรวจสอบพื้นที่ ดำเนินการต่อไป

ดังนั้น จึงอาศัยอำนาจตามความในข้อ ๓ (๕) และข้อ ๔ แห่งระเบียบคณะกรรมการพัฒนาที่ดินว่าด้วยวิธีการปฏิบัติหน้าที่ของคณะอนุกรรมการพัฒนาที่ดินจังหวัด พ.ศ. ๒๕๕๓ ประกอบมติ คณะอนุกรรมการพัฒนาที่ดินจังหวัดปราจีนบุรี ครั้งที่ ๑/๒๕๖๕ เมื่อวันที่ ๒๙ มิถุนายน ๒๕๖๕ จึงแต่งตั้งคณะทำงานตรวจสอบพื้นที่จังหวัดปราจีนบุรี และคณะทำงานดำเนินการระดับอำเภอ ดังนี้

คณะทำงานตรวจสอบพื้นที่จังหวัดปราจีนบุรี

องค์ประกอบ

- | | |
|---|--------------------------|
| ๑. ปลัดจังหวัดปราจีนบุรี | ประธานคณะทำงาน |
| ๒. ผู้แทน ผู้บัญชาการมณฑลทหารบกที่ ๑๒ | คณะทำงาน |
| ๓. ผู้อำนวยการสำนักงานทรัพยากรธรรมชาติและสิ่งแวดล้อมจังหวัดปราจีนบุรี | คณะทำงาน |
| ๔. ผู้อำนวยการสำนักจัดการทรัพยากรป่าไม้ที่ ๙ สาขาปราจีนบุรี | คณะทำงาน |
| ๕. ผู้อำนวยการสำนักบริหารพื้นที่อนุรักษ์ที่ ๑ (ปราจีนบุรี) | คณะทำงาน |
| ๖. ปฎิรูปที่ดินจังหวัดปราจีนบุรี | คณะทำงาน |
| ๗. เจ้าพนักงานที่ดินจังหวัดปราจีนบุรี | คณะทำงาน |
| ๘. อนุรักษ์พื้นที่ปราจีนบุรี | คณะทำงาน |
| ๙. โยธาธิการและผังเมืองจังหวัดปราจีนบุรี | คณะทำงาน |
| ๑๐. ผู้อำนวยการโครงการชลประทานปราจีนบุรี | คณะทำงาน |
| ๑๑. นายอำเภอพื้นที่ดำเนินการ | คณะทำงาน |
| ๑๒. ผู้อำนวยการสถานีพัฒนาที่ดินปราจีนบุรี | คณะทำงานและ
เลขานุการ |

...../๑๓.ป้องกัน

- | | |
|--|---------------------------------|
| ๑๓. ป้องกันจังหวัดปราจีนบุรี | คณะทำงานและ
ผู้ช่วยเลขานุการ |
| ๑๔. ผู้อำนวยการกลุ่มสำรวจเพื่อทำแผนที่
สำนักงานพัฒนาที่ดินเขต ๒ | คณะทำงานและ
ผู้ช่วยเลขานุการ |
| ๑๕. เจ้าหน้าที่สถานีพัฒนาที่ดินปราจีนบุรี
พื้นที่ดำเนินการ | ผู้ช่วยเลขานุการ |

อำนาจหน้าที่

๑. วิเคราะห์ข้อมูล ตรวจสอบข้อเท็จจริง และตรวจสอบแผนที่สภาพการใช้และสภาพถือครองที่ดิน
ในพื้นที่ป่าไม้ถาวร นอกเขตป่าสงวนแห่งชาติ เขตอุทยานแห่งชาติ และเขตรักษาพันธุ์สัตว์ป่าที่ยังไม่ได้สำรวจ
และจำแนกประเภทที่ดินอย่างละเอียด ตามที่คณะทำงานตรวจสอบพื้นที่เสนอ
๒. พิจารณากลับกรองการจำแนกประเภทที่ดินเบื้องต้นตามหลักเกณฑ์การจำแนกประเภท
ที่ดิน
๓. รายงานผลการตรวจสอบพื้นที่ต่อคณะกรรมการพัฒนาที่ดินจังหวัดปราจีนบุรี
เพื่อพิจารณาให้ความเห็นชอบ
๔. แต่งตั้งบุคคลหรือคณะบุคคลตามความจำเป็น
๕. ปฏิบัติหน้าที่อื่นๆ ตามที่คณะกรรมการพัฒนาที่ดินจังหวัดปราจีนบุรี มอบหมาย

คณะทำงานดำเนินการระดับอำเภอ

องค์ประกอบ

- | | |
|---|---------------------------------|
| ๑. นายอำเภอพื้นที่ดำเนินการ | ประธานคณะทำงาน |
| ๒. ผู้แทน ผู้อำนวยการจัดการทรัพยากรป่าไม้ที่ ๙ สาขาปราจีนบุรี | คณะทำงาน |
| ๓. ผู้แทน ปฏิรูปที่ดินจังหวัดปราจีนบุรี | คณะทำงาน |
| ๔. ผู้แทน เจ้าพนักงานที่ดินจังหวัดปราจีนบุรี
หรือ เจ้าพนักงานที่ดินจังหวัดสาขาพื้นที่ดำเนินการ | คณะทำงาน |
| ๕. เจ้าหน้าที่ส่งเสริมการเกษตรประจำตำบลพื้นที่ดำเนินการ | คณะทำงาน |
| ๖. ปลัดอำเภอ ผู้ประสานงานประจำตำบลพื้นที่ดำเนินการ | คณะทำงาน |
| ๗. นายกเทศมนตรี หรือนายกองค้การบริหารส่วนตำบล
พื้นที่ดำเนินการ | คณะทำงาน |
| ๘. กำนัน พื้นที่ดำเนินการ | คณะทำงาน |
| ๙. ผู้ใหญ่บ้าน พื้นที่ดำเนินการ | คณะทำงาน |
| ๑๐. เจ้าหน้าที่สถานีพัฒนาที่ดินปราจีนบุรี ที่ได้รับมอบหมาย
ในพื้นที่ดำเนินการ | คณะทำงาน
และเลขานุการ |
| ๑๑. ปลัดอำเภอฝ่ายความมั่นคงพื้นที่ดำเนินการ | คณะทำงาน
และผู้ช่วยเลขานุการ |

...../อำนาจหน้าที่

อำนาจหน้าที่

๑. รวบรวม สํารวจ ตรวจสอบข้อเท็จจริงในพื้นที่ วิเคราะห์ข้อมูล และจัดทำแผนที่ เพื่อพิจารณา
จำแนกประเภทที่ดินตามหลักเกณฑ์การจำแนกประเภทที่ดิน ในพื้นที่ป่าไม้ดาวร นอกเขตป่าสงวนแห่งชาติ
เขตอุทยานแห่งชาติ และเขตรักษาพันธุ์สัตว์ป่า ที่ยังไม่ได้สำรวจและจำแนกประเภทที่ดินอย่างละเอียด
 ๒. ประชาสัมพันธ์สร้าง ความเข้าใจให้กับประชาชนและรับฟังความคิดเห็นข้อเสนอแนะจาก
ประชาชน
 ๓. พิจารณากลับกรองการจำแนกประเภทที่ดินเบื้องต้นตามหลักเกณฑ์การจำแนกประเภทที่ดิน
 ๔. รายงานผลการตรวจสอบพื้นที่ต่อคณะกรรมการพัฒนาที่ดินจังหวัดปราจีนบุรี เพื่อพิจารณา
ให้ความเห็นชอบ
 ๕. ปฏิบัติหน้าที่อื่นๆ ตามที่คณะกรรมการพัฒนาที่ดินจังหวัดปราจีนบุรี มอบหมาย
- ทั้งนี้ ตั้งแต่บัดนี้เป็นต้นไป

สั่ง ณ วันที่ ๕ กันยายน พ.ศ. ๒๕๖๕

(นายวรพจน์ สุวัฒนสุส)
ผู้ว่าราชการจังหวัดปราจีนบุรี

๒. คำสั่งคณะกรรมการตรวจสอบพื้นที่ (คณะเดียว)

จังหวัดอำนาจเจริญ



คำสั่งคณะกรรมการพัฒนาที่ดินจังหวัดอำนาจเจริญ

ที่ ๑ / ๒๕๖๕

เรื่อง แต่งตั้งคณะกรรมการตรวจสอบพื้นที่ จังหวัดอำนาจเจริญ

ด้วยคณะกรรมการพัฒนาที่ดินจังหวัดอำนาจเจริญ ได้มีการประชุมครั้งที่ ๑/๒๕๖๕ เมื่อวันที่ ๒๐ กรกฎาคม ๒๕๖๕ โดยที่ประชุมมีมติเห็นชอบการจำแนกประเภทที่ดิน ในพื้นที่ป่าไม้ถาวรนอกเขตป่าสงวนแห่งชาติ เขตอุทยานแห่งชาติ และเขตรักษาพันธุ์สัตว์ป่า ที่ยังไม่ได้สำรวจและจำแนกประเภทที่ดินอย่างละเอียด จังหวัดอำนาจเจริญ และมอบหมายให้คณะกรรมการตรวจสอบพื้นที่ ดำเนินการต่อไป

ดังนั้น จึงอาศัยอำนาจตามความในข้อ ๓ (๕) และข้อ ๔ แห่งระเบียบคณะกรรมการพัฒนาที่ดินว่าด้วยวิธีการปฏิบัติหน้าที่ของคณะกรรมการพัฒนาที่ดินจังหวัด พ.ศ. ๒๕๕๓ และมาตรา ๕๗ แห่งพระราชบัญญัติระเบียบบริหารราชการแผ่นดิน พ.ศ. ๒๕๓๔ และที่แก้ไขเพิ่มเติม และคำสั่งคณะกรรมการพัฒนาที่ดิน ที่ ๑/๒๕๖๕ เมื่อวันที่ ๑๗ กุมภาพันธ์ ๒๕๖๕ ประกอบมติที่ประชุมคณะกรรมการพัฒนาที่ดินจังหวัดอำนาจเจริญ ครั้งที่ ๑ เมื่อวันที่ ๒๐ กรกฎาคม ๒๕๖๕ จึงแต่งตั้งคณะกรรมการตรวจสอบพื้นที่จังหวัดอำนาจเจริญ ดังนี้

๑. องค์ประกอบ

๑.๑	รองผู้ว่าราชการจังหวัดอำนาจเจริญ	ประธานคณะกรรมการ
๑.๒	ปลัดจังหวัดอำนาจเจริญ	คณะกรรมการ
๑.๓	ผู้อำนวยการสำนักงานทรัพยากรธรรมชาติและสิ่งแวดล้อมจังหวัดอำนาจเจริญ	คณะกรรมการ
๑.๔	นายอำเภอท้องที่ที่จะดำเนินการพิจารณา	คณะกรรมการ
๑.๕	นายกเทศมนตรีหรือนายกองค์การบริหารส่วนตำบลท้องที่ที่จะดำเนินการพิจารณา	คณะกรรมการ
๑.๖	ผู้อำนวยการสำนักจัดการทรัพยากรป่าไม้ที่ ๗ สาขาอุบลราชธานี	คณะกรรมการ
๑.๗	ผู้อำนวยการสำนักบริหารพื้นที่อนุรักษ์ที่ ๙ (อุบลราชธานี)	คณะกรรมการ
๑.๘	ผู้อำนวยการศูนย์ป่าไม้อำนาจเจริญ	คณะกรรมการ
๑.๙	ปฏิรูปที่ดินจังหวัดอำนาจเจริญหรือผู้แทน	คณะกรรมการ

- | | | |
|------|---|---------------------------------|
| ๑.๑๐ | เจ้าพนักงานที่ดินจังหวัดอำนาจเจริญหรือ
เจ้าพนักงานที่ดินสาขาจังหวัดอำนาจเจริญหรือ
เจ้าพนักงานที่ดินหัวหน้าส่วนแยก | คณะทำงาน |
| ๑.๑๑ | ชนารักษ์พื้นที่อำนาจเจริญ | คณะทำงาน |
| ๑.๑๒ | โยธาธิการและผังเมืองจังหวัดอำนาจเจริญ | คณะทำงาน |
| ๑.๑๓ | ผู้อำนวยการนิคมสหกรณ์พนา | คณะทำงาน |
| ๑.๑๔ | ผู้อำนวยการสถานีพัฒนาที่ดินอำนาจเจริญ | คณะทำงานและ
เลขานุการ |
| ๑.๑๕ | ผู้อำนวยการกลุ่มสำรวจเพื่อทำแผนที่
สำนักงานพัฒนาที่ดินเขต ๔ | คณะทำงานและ
ผู้ช่วยเลขานุการ |

๒. อำนาจหน้าที่

๒.๑ รวบรวม สำรวจ ตรวจสอบข้อเท็จจริงในพื้นที่ วิเคราะห์ข้อมูล และจัดทำแผนที่ เพื่อพิจารณาจำแนกประเภทที่ดินตามหลักเกณฑ์การจำแนกประเภทที่ดิน ในพื้นที่ป่าไม้ถาวร นอกเขตป่าสงวนแห่งชาติ เขตอุทยานแห่งชาติ และเขตรักษาพันธุ์สัตว์ป่า ที่ยังไม่ได้สำรวจและจำแนกประเภทที่ดิน อย่างละเอียด จำนวน ๒๐ ป่า ๕๗๑ แปลง เนื้อที่ประมาณ ๖๓,๗๓๕ ไร่ ครอบคลุมพื้นที่ ๗ อำเภอ และ ครอบคลุม ๔๑ ตำบล

๒.๒ ประชาสัมพันธ์สร้างความเข้าใจให้กับประชาชนและรับฟังความคิดเห็น
ข้อเสนอแนะจากประชาชน

๒.๓ พิจารณากลับกรองการจำแนกประเภทที่ดินเบื้องต้นตามหลักเกณฑ์การจำแนกที่ดิน

๒.๔ รายงานผลการตรวจสอบพื้นที่ต่อคณะกรรมการพัฒนาที่ดินจังหวัดอำนาจเจริญ
เพื่อพิจารณาให้ความเห็นชอบ

๒.๕ แต่งตั้งบุคคลหรือคณะบุคคลตามความจำเป็น

๒.๖ ปฏิบัติหน้าที่อื่นๆ ตามที่คณะกรรมการพัฒนาที่ดินจังหวัดอำนาจเจริญ

มอบหมาย

ทั้งนี้ ตั้งแต่บัดนี้เป็นต้นไป

สั่ง ณ วันที่ ๑๒ ตุลาคม พ.ศ. ๒๕๖๕



(นายธนุสินธ์ ไชยสิทธิ์)

รองผู้ว่าราชการจังหวัด รักษาการแทน

ผู้ว่าราชการจังหวัดอำนาจเจริญ

๓. คณะทำงานตรวจสอบพื้นที่รายอำเภอ

จังหวัดจันทบุรี



คำสั่ง คณะอนุกรรมการพัฒนาที่ดินจังหวัดจันทบุรี

ที่ พศน/ส / ๒๕๖๕

เรื่อง แต่งตั้งคณะทำงานตรวจสอบพื้นที่ จังหวัดจันทบุรี

ด้วยคณะอนุกรรมการพัฒนาที่ดินจังหวัดจันทบุรี ได้มีมติการประชุมในคราวประชุมครั้งที่ ๑/๒๕๖๕ เมื่อวันที่ ๑๒ พฤษภาคม ๒๕๖๕ เห็นชอบการจำหน่ายประเภทที่ดิน ในพื้นที่ป่าไม้ถาวร นอกเขตป่าสงวนแห่งชาติ เขตอุทยานแห่งชาติ และเขตรักษาพันธุ์สัตว์ป่า ที่ยังไม่ได้สำรวจและจำหน่ายประเภทที่ดินอย่างละเอียด จังหวัดจันทบุรี และให้แต่งตั้งคณะทำงานตรวจสอบพื้นที่ เพื่อดำเนินการต่อไป

อาศัยอำนาจตามความในข้อ ๓ (๕) และข้อ ๔ แห่งระเบียบคณะกรรมการพัฒนาที่ดิน ว่าด้วยวิธีการปฏิบัติหน้าที่ของคณะกรรมการพัฒนาที่ดินจังหวัด พ.ศ. ๒๕๕๓ และมาตรา ๕๗ แห่งพระราชบัญญัติระเบียบบริหารราชการแผ่นดิน พ.ศ. ๒๕๓๔ และที่แก้ไขเพิ่มเติม และคำสั่งคณะกรรมการพัฒนาที่ดิน ที่ ๑/๒๕๖๕ ลงวันที่วันที่ ๑๗ กุมภาพันธ์ ๒๕๖๕ ประกอบมติที่ประชุมคณะอนุกรรมการพัฒนาที่ดินจังหวัดจันทบุรี ในคราวประชุมครั้งที่ ๑/๒๕๖๕ เมื่อวันที่ ๑๒ พฤษภาคม ๒๕๖๕ จึงแต่งตั้งคณะทำงานตรวจสอบพื้นที่ จังหวัดจันทบุรี โดยมีองค์ประกอบและอำนาจหน้าที่ ดังนี้

องค์ประกอบ

- | | |
|---|----------------|
| ๑. นายอำเภอ พื้นที่ที่ดำเนินการ | ประธานคณะทำงาน |
| ๒. ปลัดอำเภอที่รับผิดชอบประจำตำบล ในพื้นที่ที่เกี่ยวข้อง | คณะทำงาน |
| ๓. ผู้แทนหน่วยกำลังทหารในพื้นที่ | คณะทำงาน |
| ๔. นายกเทศมนตรี หรือนายกองค์การบริหารส่วนตำบล ในพื้นที่ที่เกี่ยวข้อง | คณะทำงาน |
| ๕. ผู้แทน สำนักงานทรัพยากรธรรมชาติและสิ่งแวดล้อมจังหวัดจันทบุรี | คณะทำงาน |
| ๖. ผู้แทน สำนักบริหารพื้นที่อนุรักษ์ที่ ๒ (ศรีราชา) | คณะทำงาน |
| ๗. ผู้แทน ศูนย์ป่าไม้จันทบุรี | คณะทำงาน |
| ๘. ผู้แทน สำนักงานปฏิรูปที่ดินจังหวัดจันทบุรี | คณะทำงาน |
| ๙. ผู้แทน สำนักงานที่ดินจังหวัดจันทบุรี หรือผู้แทน สำนักงานที่ดินจังหวัดสาขา ในพื้นที่ที่เกี่ยวข้อง | คณะทำงาน |
| ๑๐. ผู้แทน สำนักงานธนารักษ์พื้นที่จันทบุรี | คณะทำงาน |
| ๑๑. ผู้แทน สำนักงานโยธาธิการและผังเมืองจังหวัดจันทบุรี | คณะทำงาน |
| ๑๒. ผู้แทน โครงการชลประทานจังหวัดจันทบุรี | คณะทำงาน |
| ๑๓. เกษตรอำเภอ ในพื้นที่ที่เกี่ยวข้อง | คณะทำงาน |
| ๑๔. กำนัน/ผู้ใหญ่บ้าน ในพื้นที่ที่เกี่ยวข้อง | คณะทำงาน |

/๑๕. เจ้าหน้าที่...

๑๕. เจ้าหน้าที่สถานีพัฒนาที่ดินจันทบุรี
พื้นที่ดำเนินการ
๑๖. เจ้าหน้าที่กลุ่มสำรวจเพื่อทำแผนที่
สำนักงานพัฒนาที่ดินเขต ๒

คณะทำงาน
และเลขานุการ
คณะทำงานและ
ผู้ช่วยเลขานุการ

อำนาจหน้าที่

๑. รวบรวม สำรวจ ตรวจสอบข้อเท็จจริงในพื้นที่ วิเคราะห์ข้อมูล และจัดทำแผนที่ เพื่อพิจารณาจำแนกประเภทที่ดินตามหลักเกณฑ์การจำแนกประเภทที่ดิน ในพื้นที่ป่าไม้ถาวร นอกเขตป่าสงวนแห่งชาติ เขตอุทยานแห่งชาติ และเขตรักษาพันธุ์สัตว์ป่า ที่ยังไม่ได้สำรวจและจำแนกประเภทที่ดินอย่างละเอียด
๒. ประชาสัมพันธ์สร้างความรู้ความเข้าใจให้กับประชาชนและรับฟังความคิดเห็นข้อเสนอแนะจากประชาชน
๓. พิจารณากลับกรองการจำแนกประเภทที่ดินเบื้องต้นตามหลักเกณฑ์การจำแนกประเภทที่ดิน
๔. รายงานผลการตรวจสอบพื้นที่ต่อคณะกรรมการพัฒนาที่ดินจังหวัดจันทบุรี เพื่อพิจารณาให้ความเห็นชอบ
๕. แต่งตั้งบุคคลหรือคณะบุคคลตามความจำเป็น
๖. ปฏิบัติหน้าที่อื่นๆ ตามที่คณะกรรมการพัฒนาที่ดินจังหวัดจันทบุรี มอบหมาย
ทั้งนี้ ตั้งแต่บัดนี้เป็นต้นไป

สั่ง ณ วันที่ ๕ กรกฎาคม พ.ศ. ๒๕๖๕



(นายสุธี ทองแถม)

ผู้ว่าราชการจังหวัดจันทบุรี

ประธานอนุกรรมการพัฒนาที่ดินจังหวัดจันทบุรี